



# RELATÓRIO DE GESTÃO FISCAL

2º QUADRIMESTRE DE 2023

# Sumário

Conjuntura Econômica



Avaliação do Resultado:  
2º Quadrimestre 2023

Regras Fiscais:  
2º Quadrimestre 2023



Anexos

# CONJUNTURA ECONÔMICA

Economia global apresenta melhora, mas riscos ao crescimento persistem, em especial, a desaceleração da China.

No Brasil, a economia continua a desempenhar resultados positivos e o mercado de trabalho segue aquecido.

Situação fiscal da União e dos Estados piora.

# CENÁRIO INTERNACIONAL

Atividade Econômica

**Cenário para economia global apresentou alguma melhora, mas riscos permanecem.**  
Perspectiva para o crescimento de 2023 é inferior à média da última década.

O **PIB global**, de acordo com a estimativa de julho do FMI, deve avançar 3,0% em 2023, um aumento de 0,2 p.p. frente a estimativa de abril.

A **melhora na estimativa do PIB** deve-se a resiliência das economias avançadas, em especial o Reino Unido e os EUA. As **economias emergentes**, embora tenham também registrado importantes melhoras nas perspectivas de crescimento para o ano, a situação econômica da China (principal economia do bloco e segunda maior economia global) impede melhora nas projeções.

Embora as perspectivas tenham melhorado, a **persistência inflacionária** e a **fragmentação geoeconômica**, podem criar entraves a economia global.

Fonte: FMI.

Previsões para o PIB 2023 por países e grupos (%)

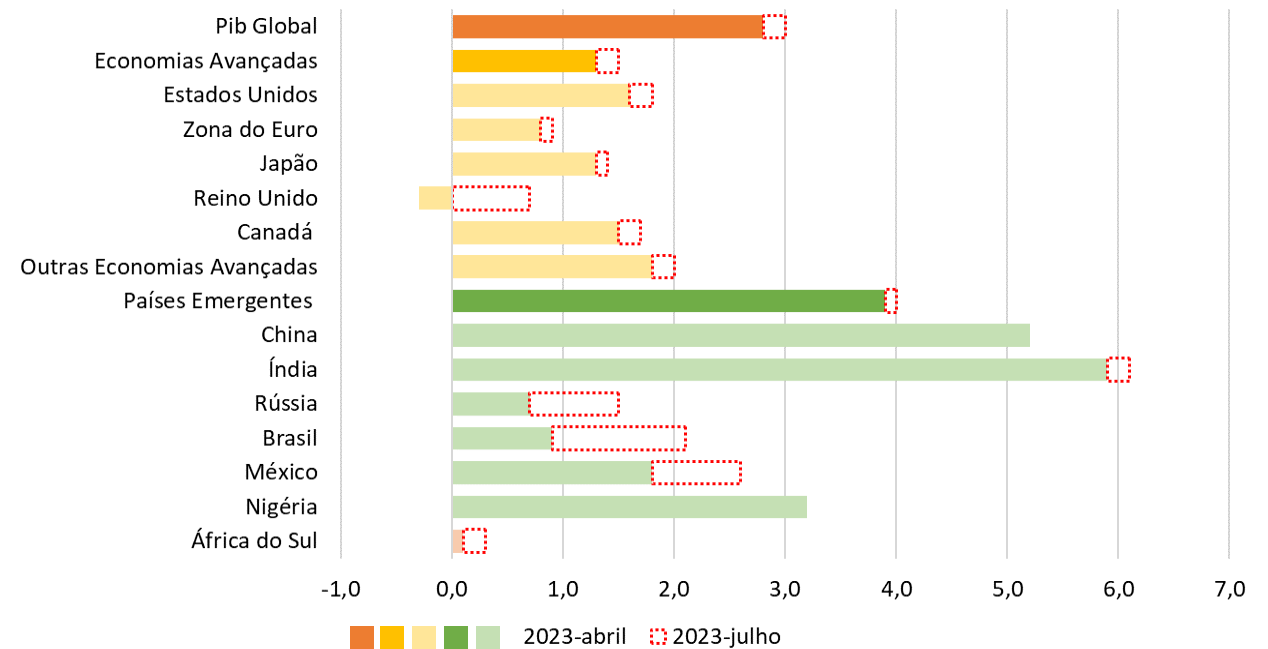

Obs: a área vermelha representa o acréscimo na variação do PIB realizado em julho de 2023

# CENÁRIO INTERNACIONAL

China

**Economia chinesa desacelera na passagem do primeiro para o segundo trimestre.**  
O setor imobiliário chinês, um importante consumidor de *commodities*, estava no cerne da perda de dinamismo.

## PIB China

Varição frente ao trimestre anterior

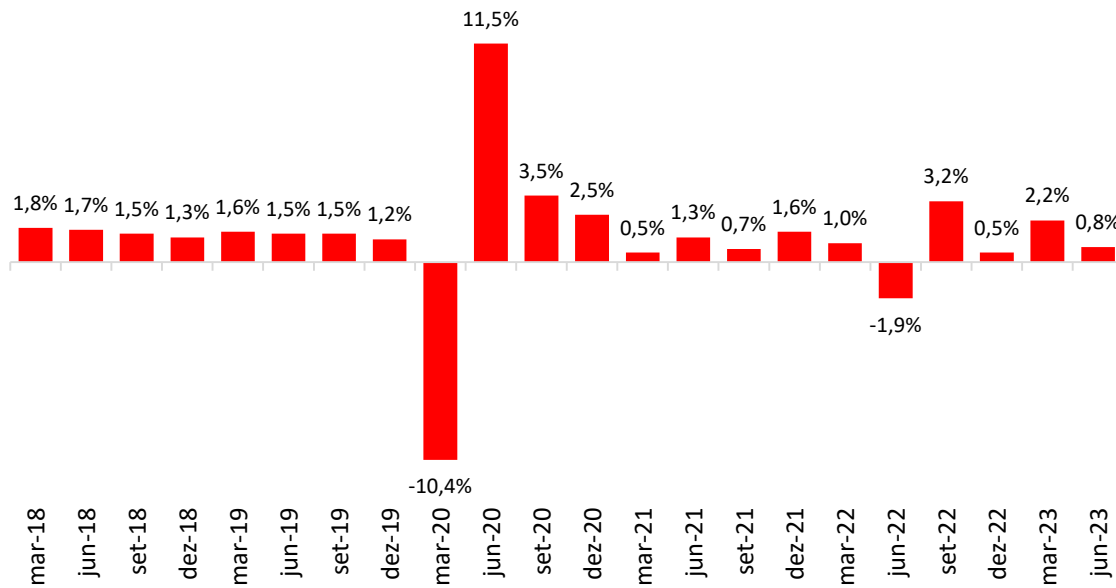

## Investimentos no Setor Imobiliário chinês

variação acumulada no ano frente ao mesmo período do ano anterior

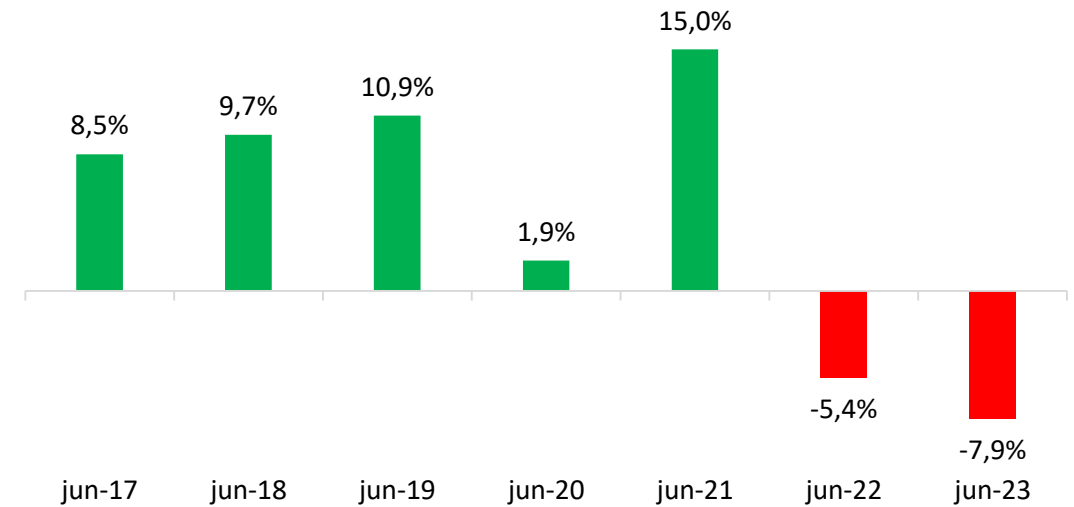

# CENÁRIO INTERNACIONAL

## Commodities

**Aumento da atividade puxada por serviços, não se reflete na demanda por *commodities*.**  
Desaceleração da China contribui para manutenção dos preços em trajetória de queda.

A crise no **setor imobiliário chinês** se reflete nos preços internacionais das *commodities*, em especial nos metais e minerais, que acumularam queda de 14,4% nos 12 meses encerrados em julho de 2023, frente a igual período anterior.

Os preços das ***commodities* alimentares** (-4,0%) e **energéticas** (-9,4%), também apresentaram retrações no período. Isto acontece, em função dos recordes históricos alcançados em 2022 – em decorrência da guerra na Ucrânia – que elevou a base de comparação naquele ano.

O recuo nos preços das *commodities* favorece **a dinâmica da inflação** nos países desenvolvidos.

### Preços Internacionais de *Commodities*

Variação acumulada em 12 meses

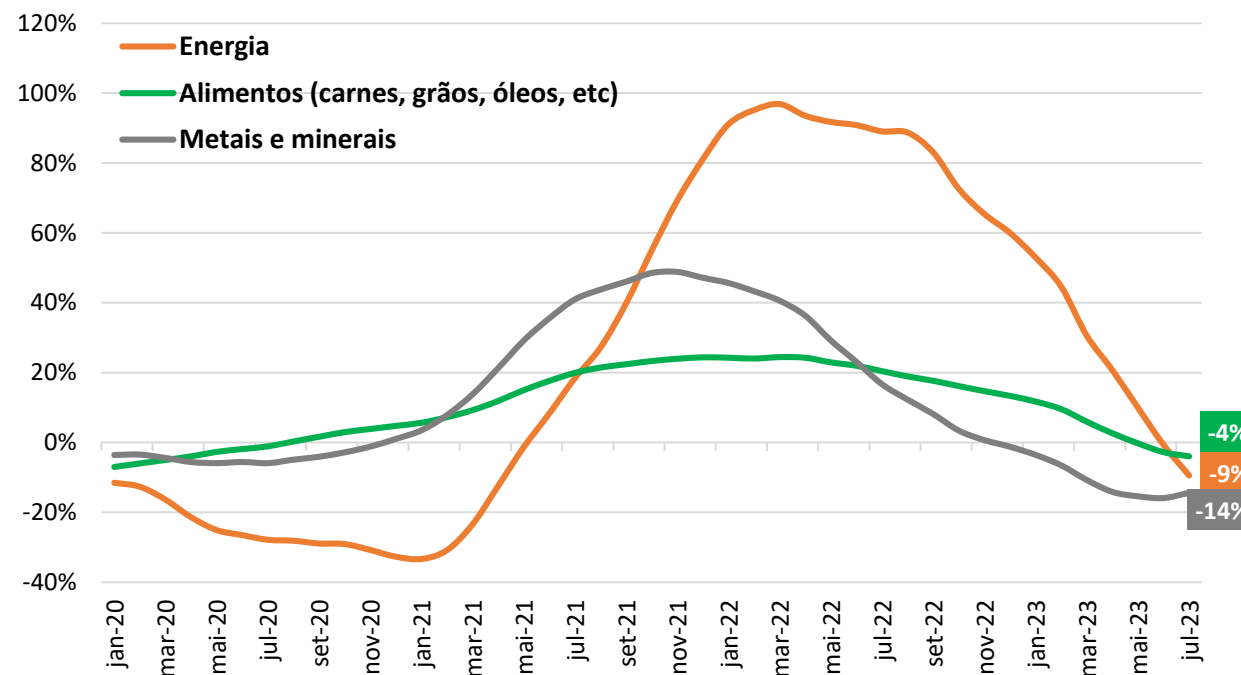

# CENÁRIO INTERNACIONAL

## Inflação

**Inflação nas economias avançadas mantém tendência de queda.**  
As taxas de juros devem permanecer em território restritivo em 2023.

**Índice de Preços ao Consumidor**  
Δ% acumulada em 12 meses

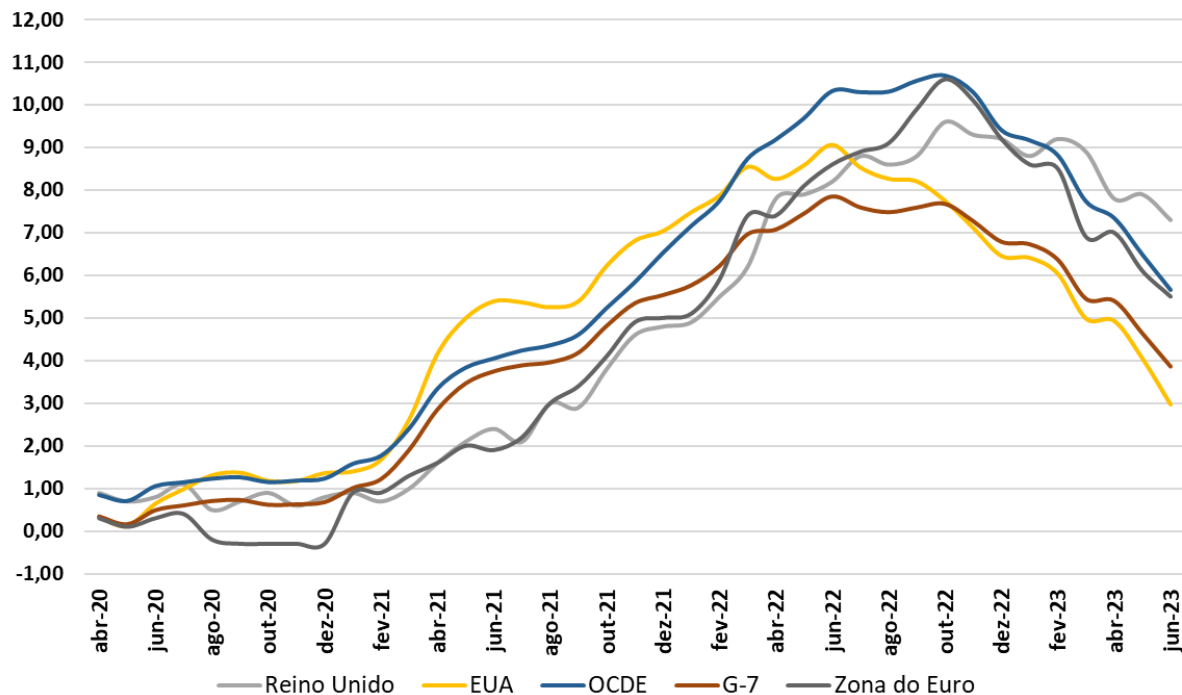

Os **índices de inflação** nas economias avançadas continuam a ceder. Nos EUA, por exemplo, a inflação passou de 9,1% em junho de 2022 para 3,0% em junho de 2023.

Parte importante do processo de desinflação foi a **elevação das taxas de juros**. Nesse sentido, os principais bancos centrais globais tem sinalizado que as taxas de juros **permanecerão em terreno restritivo**.

A **normalização das cadeias de suprimentos globais**, aliada a uma **demanda mais fraca da China por Commodities**, contribuem positivamente para aliviar as pressões inflacionárias nestas economias.

A **queda da inflação no resto do mundo** beneficia o comportamento da **inflação doméstica**, uma vez que os preços de alguns bens – como os combustíveis – são formados externamente e importados.

# BRASIL

## Inflação

**Inflação no Brasil inverte a tendência de queda observada no primeiro semestre.**  
Inversão da tendência está associada aos preços monitorados.

A **inflação no Brasil**, acumulada em 12 meses, atingiu 3,99% em julho de 2023, uma inflexão na tendência de queda observada nos últimos meses.

Mesmo com o avanço, o **índice de difusão**, que mede a quantidade de itens que registrou variação positiva, **foi de 46% em julho**, ante 50% em junho.

Em julho (+0,12%), o **principal responsável** pelo aumento do índice o grupo de transportes (+1,50%), principalmente pelo **aumento da gasolina (+4,75%)**. A alta do combustível decorre da reoneração do PIS/COFINS.

A **elevação da inflação** recente está concentrada em itens específicos, majoritariamente relacionados preços monitorados.

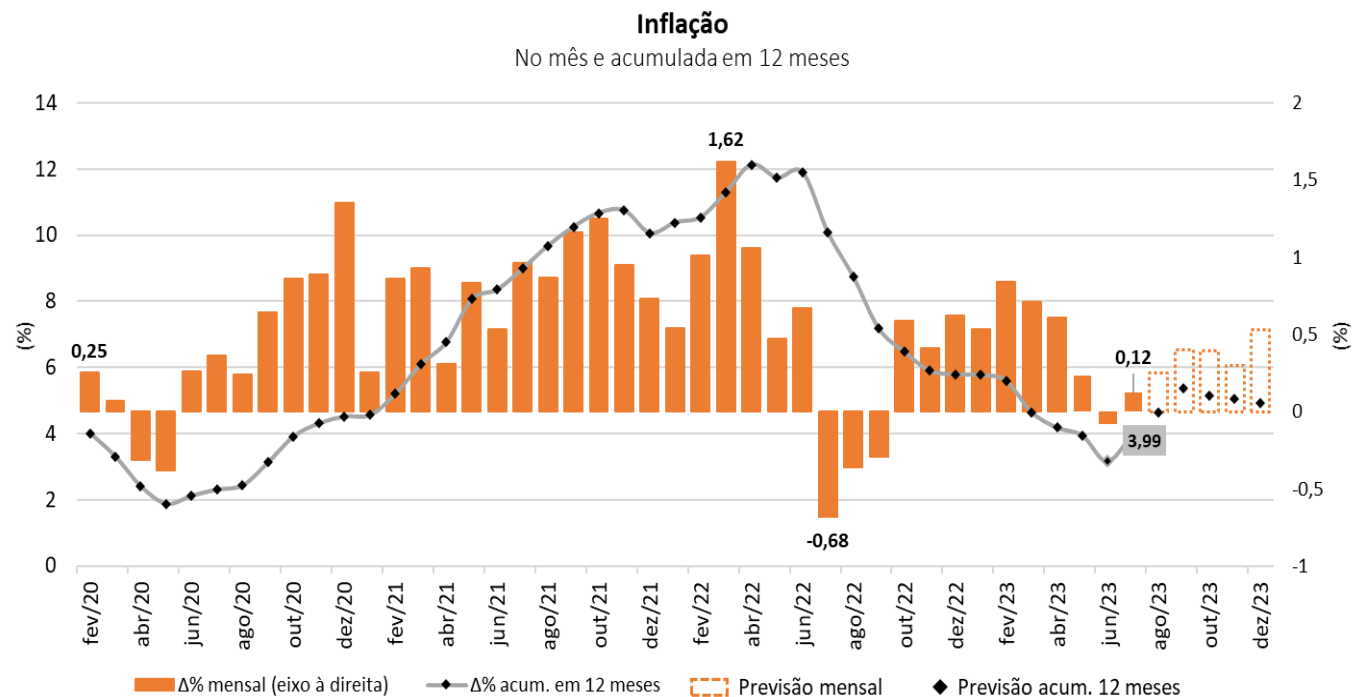



# BRASIL

## Inflação

### Mudança na composição da inflação no Brasil.

Núcleos gradualmente cedem sob a política monetária e cenário externo mais favorável.

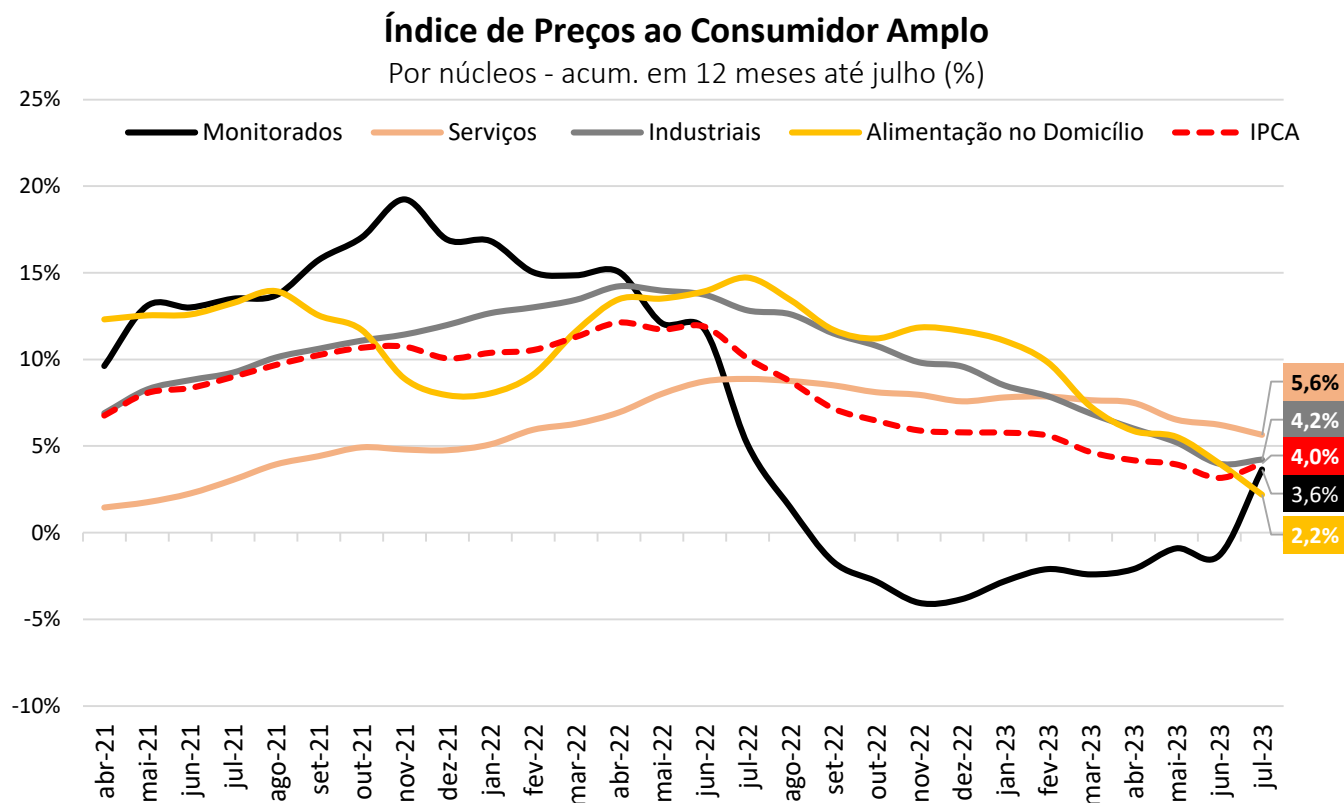

A **trajetória da inflação doméstica** tem sido influenciada por fatores internacionais e locais.

No **cenário internacional**, o enfraquecimento da inflação nos países desenvolvidos e a queda nos preços das *commodities*, se refletiu em dinâmicas mais favoráveis para os bens **industriais** e na **alimentação no domicílio**.

O **núcleo de serviços**, mais sensível a pressão da política monetária, atingiu 5,6% nos 12 meses encerrados em julho. Apesar de estar acima do IPCA (+3,99%) no período, o núcleo mantém tendência de queda.

O único núcleo a inverter a trajetória de baixa foi o de **itens monitorados** (+3,6%), com o maior impacto no período vindo dos planos de saúde (+14,1%). A reoneração dos tributos federais sobre os combustíveis pressionou adicionalmente o núcleo em julho.

# BRASIL

## Política Monetária

**Copom inicia ciclo de flexibilização da política monetária.**  
Efeito da redução da taxa Selic será sentido apenas no próximo ano.

O Comitê de Política Monetária (Copom), **reduziu em 0,50 p.p. a taxa Selic**, levando-a à 13,25% a.a..

O Copom avaliou como positiva a **ancoragem das expectativas** em 2024 e deu início ao processo de **flexibilização monetária**. Adicionalmente, o Comitê sinalizou cortes de 0,50 p.p. nas próximas reuniões.

Dada a **defasagem da política monetária** sobre os preços e a atividade econômica, a medida só deve surtir efeito em 2024. A previsão é que a taxa Selic encerre 2023 em 11,75% a.a.

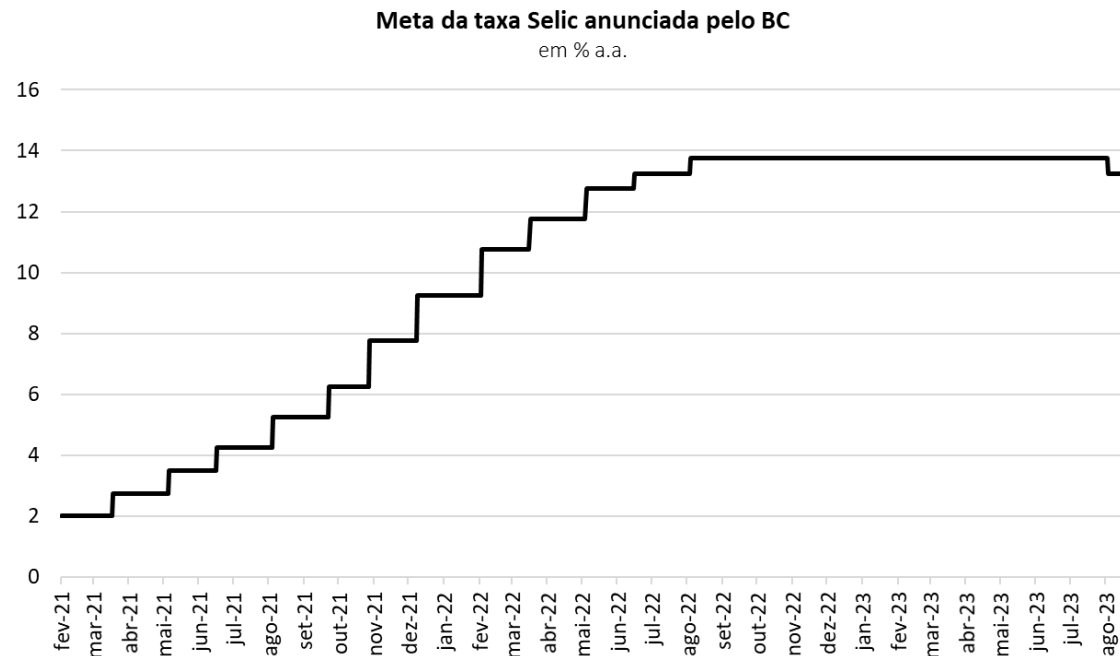

# BRASIL

## Política Monetária

**Endividamento das famílias segue elevado, o cartão de crédito é a principal fonte de obrigações.**  
O Governo Federal e o Congresso Nacional têm adotado medidas para conter endividamento, como o Desenrola Brasil e o teto para os juros rotativos (PL 2685/22).

### Endividamento das famílias

Em % da renda\* disponível acumulada em 12 meses

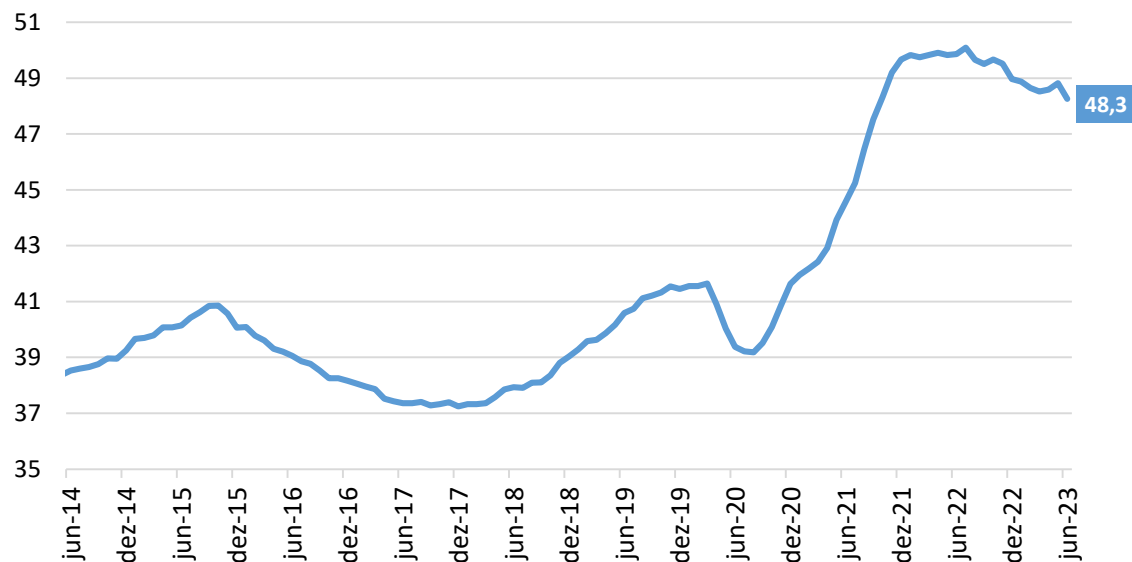

### Taxas de Juros - Cartão de Crédito

Em % ao ano.

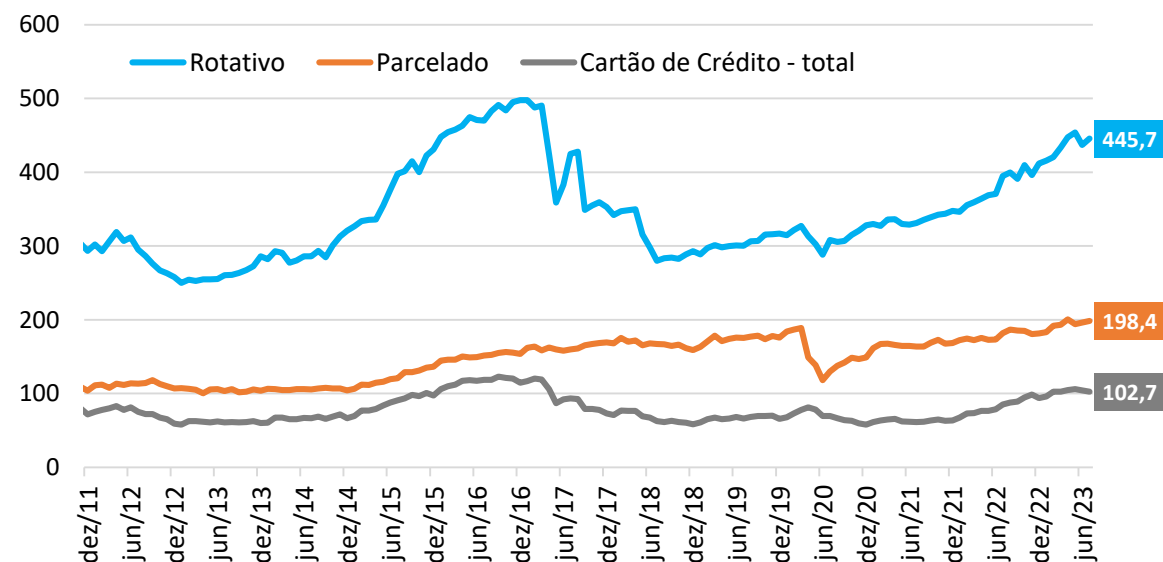

Fonte: Banco Central. \*Renda Nacional Disponível Bruta acumulada nos últimos 12 meses.

# BRASIL

## Mercado de Trabalho

**Mercado de trabalho mostrou resiliência no primeiro semestre.**  
Mudança na taxa de participação na força de trabalho alivia desemprego.

**Taxa de Desemprego**  
(%)

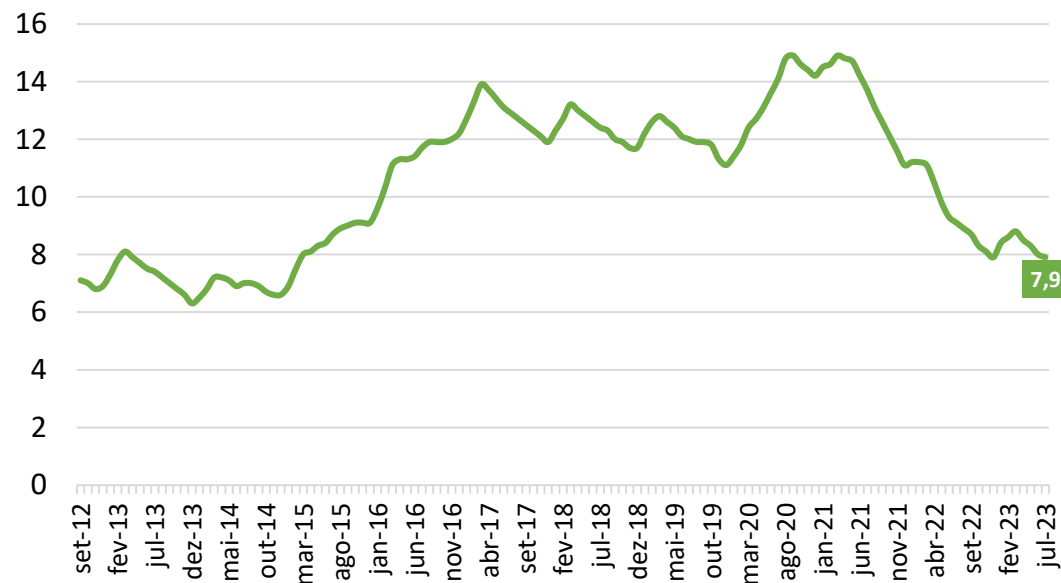

**Taxa de Participação na Força de Trabalho**  
(%)

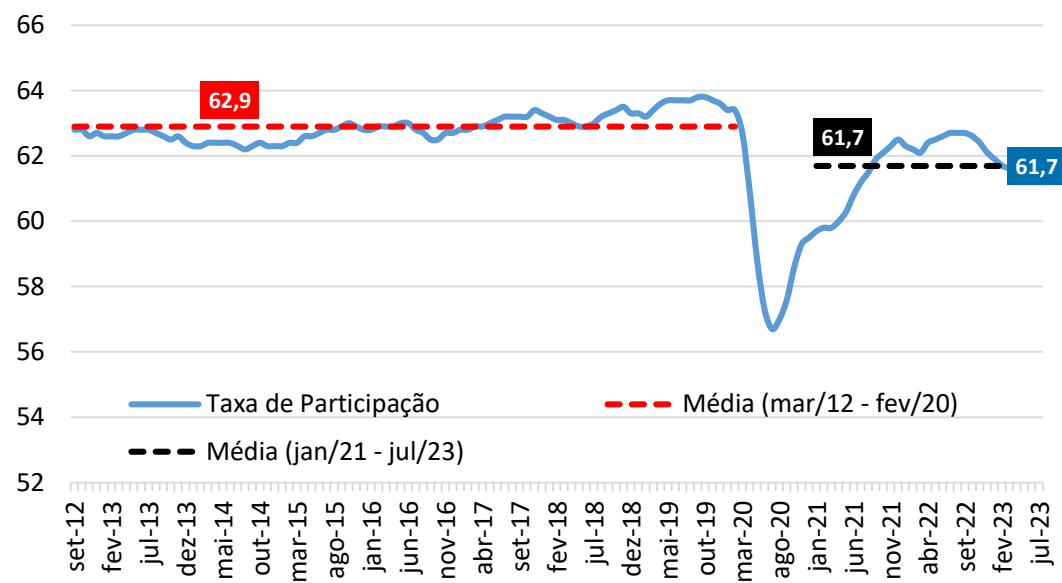

A **taxa de desemprego** nacional atingiu 7,9% no trimestre de julho, enquanto a **massa de rendimentos real**, no mesmo trimestre, cresceu 1,0% frente ao trimestre de abril. A **composição do mercado de trabalho vigente após a pandemia** – com redução na participação na força de trabalho – mantém a taxa de desocupação em patamar baixo.

# BRASIL

Atividade Econômica

**PIB nacional cresce 0,9% no segundo trimestre de 2023 frente ao primeiro.**  
Consumo das Famílias reflete melhora do mercado de trabalho.

A **variação positiva do PIB** (+0,9%) na passagem do primeiro trimestre para o segundo, foi disseminada pelas atividades de compõe o indicador, com exceção da agropecuária (-0,9%).

Pela ótica da oferta, Os **principais impactos positivos** no trimestre, vieram das **indústrias extrativas** (+1,8%) e dos **serviços** (+0,6%).

Pelo lado da demanda, o principal destaque no segundo semestre frente ao semestre anterior veio do **consumo das famílias**, que avançou 0,9%. O **mercado de trabalho aquecido**, e o avanço da **massa real de rendimentos** beneficia o consumo das famílias.

**PIB**  
Variação no 2º trimestre frente ao 1º trimestre de 2023 (%)

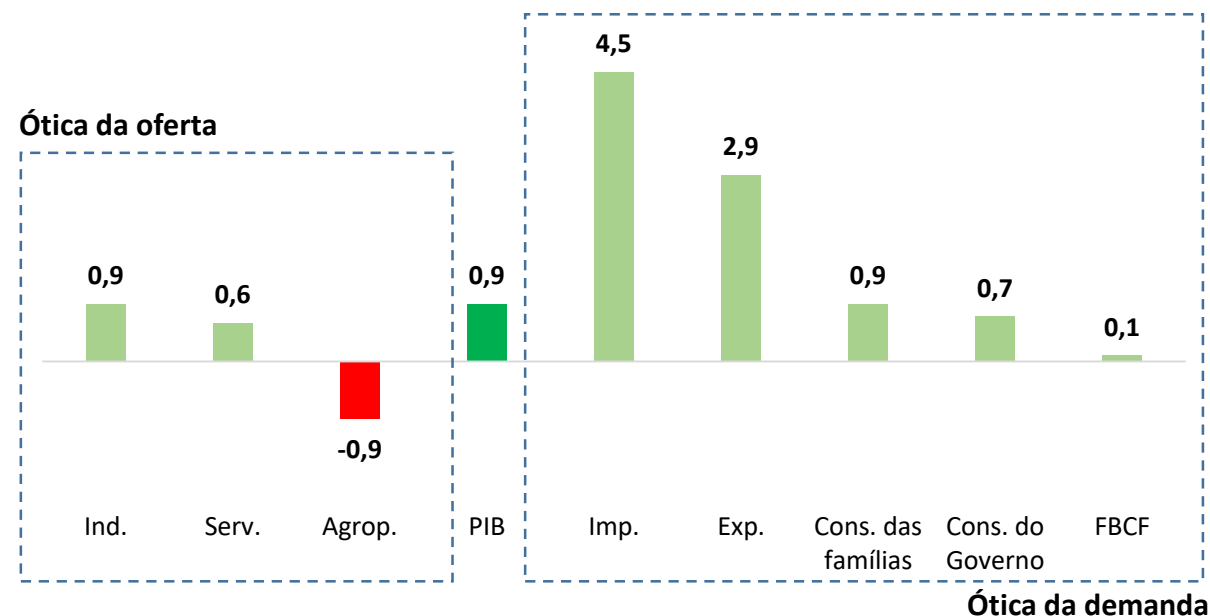

Saldo da balança comercial:  
+R\$ 86 bilhões

# BRASIL

Agricultura

**Após forte expansão no primeiro trimestre, contribuição da agricultura será menor.**  
Maior parte da produção de soja e milho, principais culturas do país, é colhida no primeiro semestre.  
Impacto da redução da safra na economia paranaense é notável.

## Produção mensal\* de Soja e Milho

Em milhões de toneladas – Julho 2023

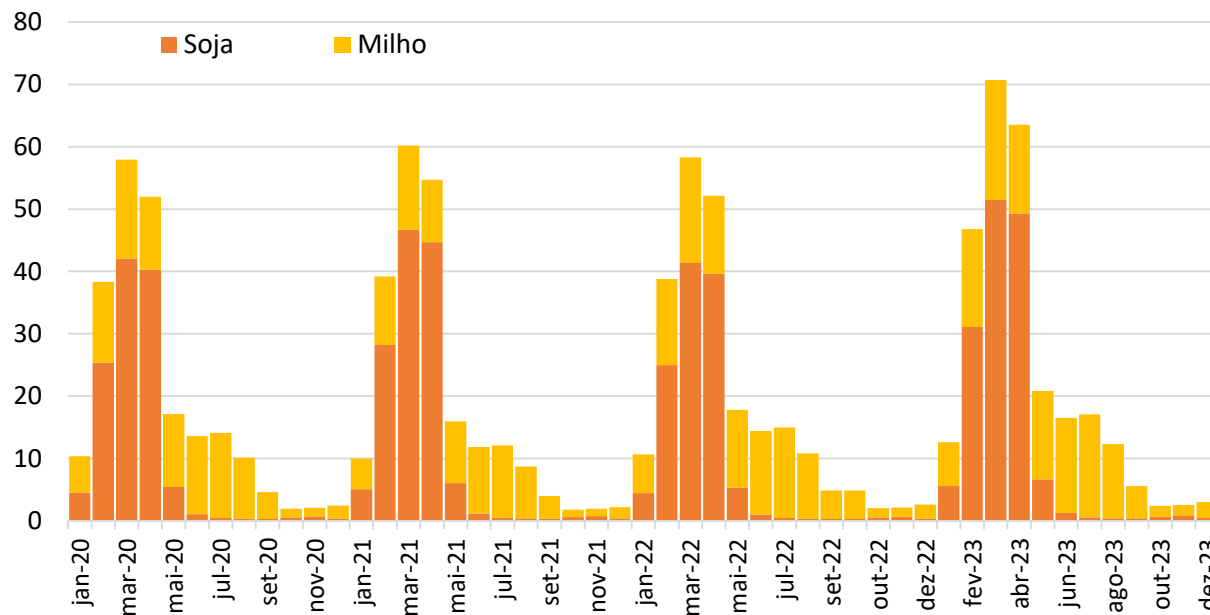

## Produção de Cereais, leguminosas e Oleaginosas

Por UF - Safra 2023

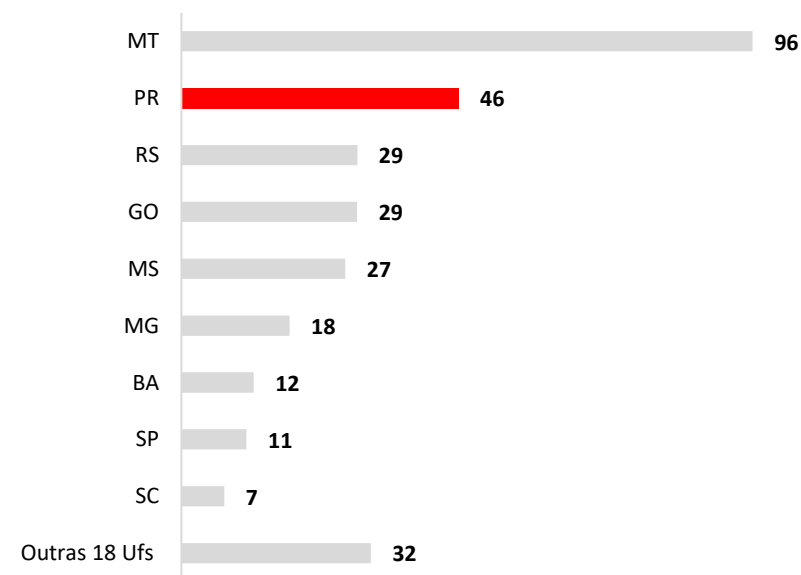

Fonte: IBGE. \*As produções de soja e milho foram mensalizadas de acordo com o perfil mensal da colheita, obtido no Censo Agro.

# PARANÁ

## Atividade Econômica

### Após o impacto da safra de 2023, atividade econômica paranaense volta próximo ao nível dos anos anteriores.

No Paraná, o **setor de serviços**, mantém trajetória de ascensão alicerçada nos serviços de transporte. Na **indústria**, há uma predominância de variações negativas, que são contrabalanceadas pelos resultados fortes na indústria de alimentos. Enquanto o **comércio** segue estável. O setor é dividido entre a melhora da renda e as taxas de juros, que ainda estão em patamar restritivo.

#### Índice de Atividade Econômica Regional - Paraná

Índice com ajuste sazonal

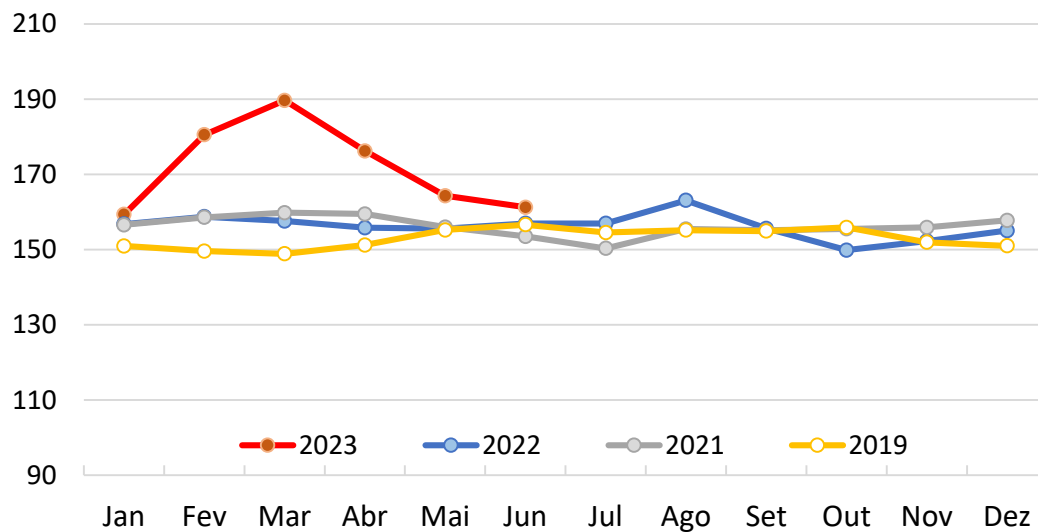

#### Evolução Setorial

Índices com ajuste sazonal (dez/20 = 100)

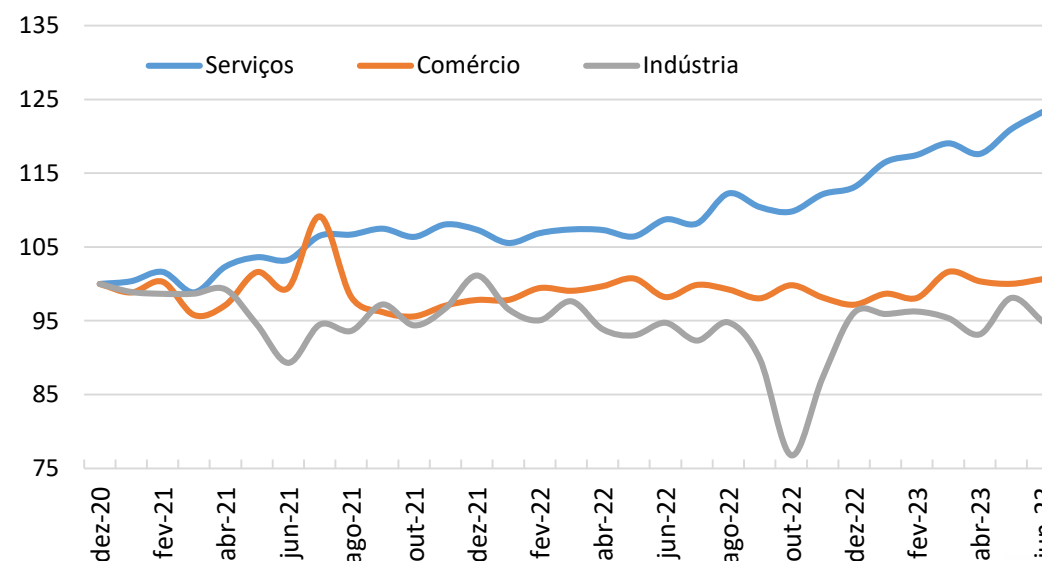

# PARANÁ

## Mercado de Trabalho

**Mercado de trabalho paranaense acompanha tendência nacional.**  
Redução na participação da força de trabalho ocorre também no Paraná.

**Taxa de Desemprego**  
(%)

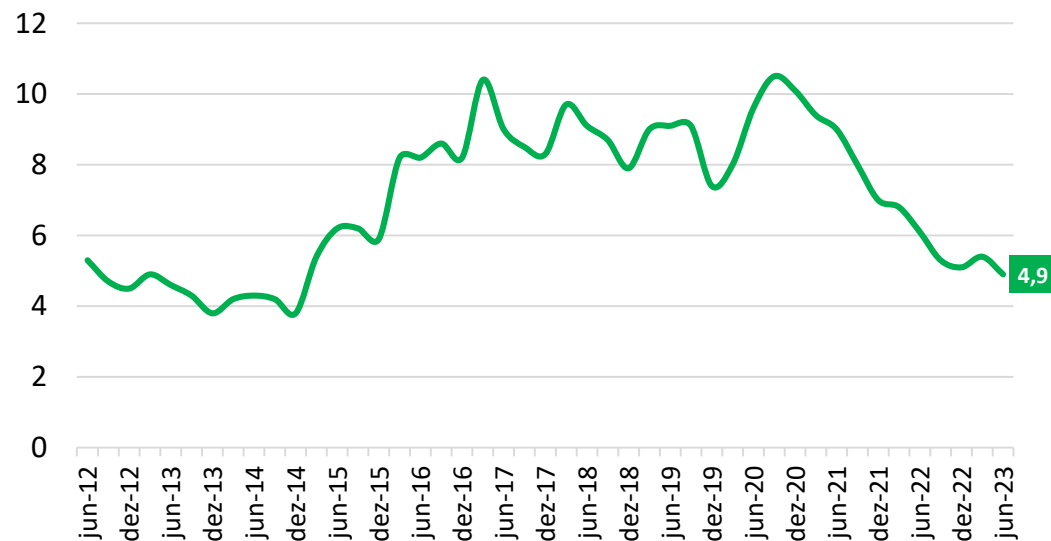

**Taxa de Participação na Força de Trabalho**  
(%)

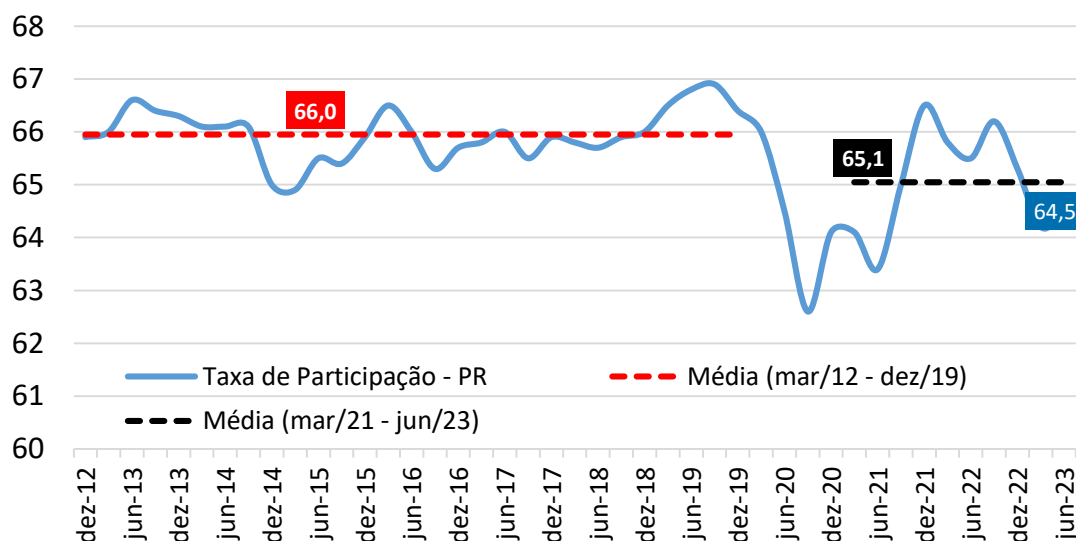

A **taxa de desemprego** no Paraná alcançou 4,9% no trimestre encerrado em junho. A **massa de rendimentos real**, avançou 2,0% no período em comparação ao trimestre de março. O **mercado de trabalho local**, reproduz o padrão observado a nível **nacional**. Historicamente, a taxa de desocupação paranaense é menor que a nacional.

Fonte: IBGE.



# PERSPECTIVAS ECONÔMICAS

Atividade Econômica

**Resultado do PIB do segundo trimestre, acima das expectativas, melhora previsão para o ano.**  
Expectativas de mercado previam variação de 0,3%.

## Previsão do PIB 2023 e seus componentes

Variação percentual frente ao ano anterior

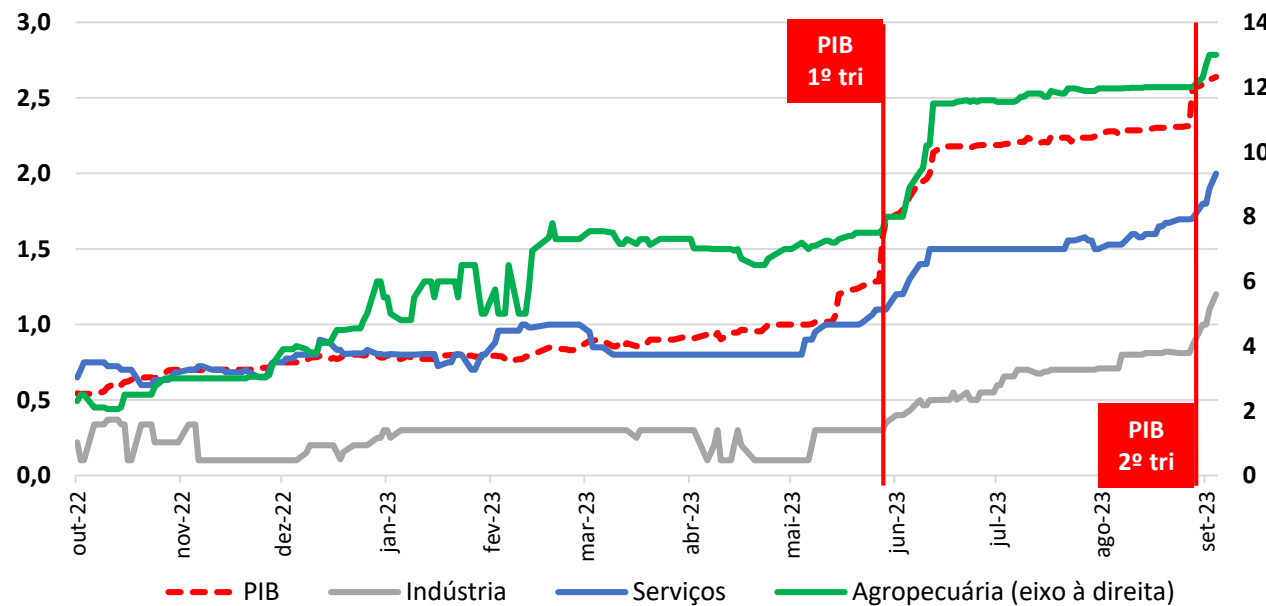

O avanço do PIB de 0,9% no segundo trimestre frente primeiro de 2023, influenciou as expectativas de mercado para o PIB no ano.

O mercado de trabalho aquecido, o crescimento da safra acima do previsto e as medidas de estímulos fiscais (aumento do salário mínimo, reajuste do Bolsa Família e aumento da faixa de isenção do IR), contribuíram positivamente para a elevação do PIB.

Se o PIB se mantiver estável nos próximos dois trimestres, a variação anual da produção será de 3,1%. Nas expectativas de mercado, espera-se uma variação do PIB de 2,6% para 2023.

# CONTAS PÚBLICAS

Setor Público Consolidado – SPC<sup>1</sup>

**Déficits da União puxam resultado do SPC para o campo negativo.**  
Aperto monetário continua a pesar sobre a atividade econômica brasileira.

Em junho de 2023, **findou-se o ciclo de superávits primários**, acumulados em 12 meses, vigentes desde novembro de 2021 no SPC.

O **déficit primário foi puxado pela União**, porém, nota-se a perda acelerada da participação dos estados no resultado primário do SPC.

**Contribuição entre os entes\***, acumulada em 12 meses até julho:

**Governo Central -> -0,92% do PIB (-R\$ 96,1 bilhões)**

**Governos Estaduais -> +0,06% do PIB (R\$ 5,8 bilhões)**

**Governos Municipais -> +0,09% do PIB (R\$ 9,8 bilhões)**

\*Incluindo resultados das estatais, exceto Petrobrás e Eletrobrás.

## Resultado Primário

Em % do PIB - acum. em 12 meses

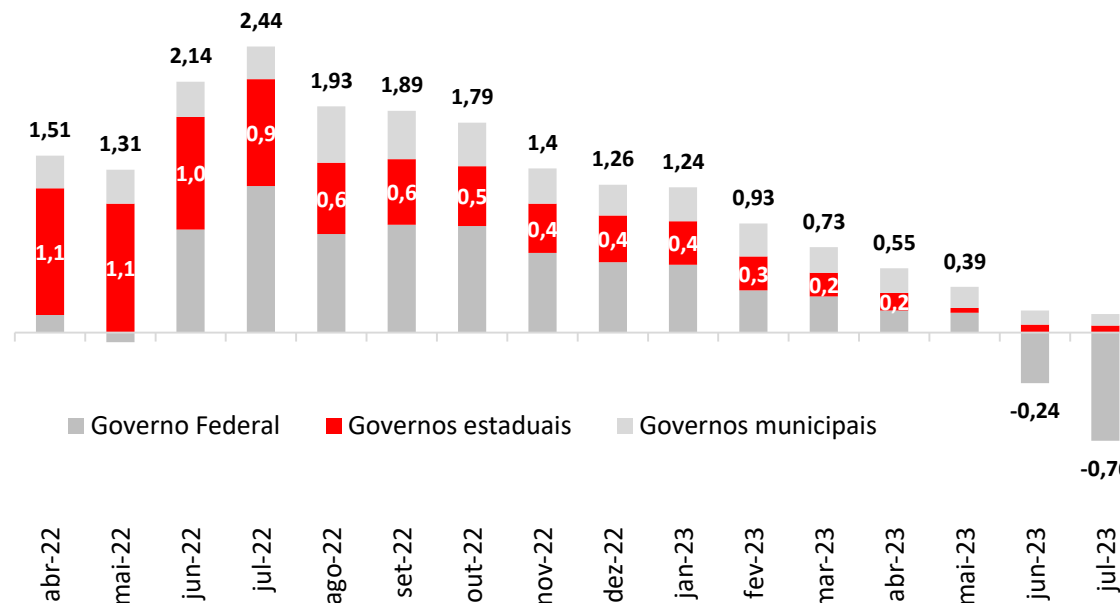

# CONTAS PÚBLICAS

Governo Central

**Ausência de eventos atípicos pela lado da receita, prejudica as finanças da União.**

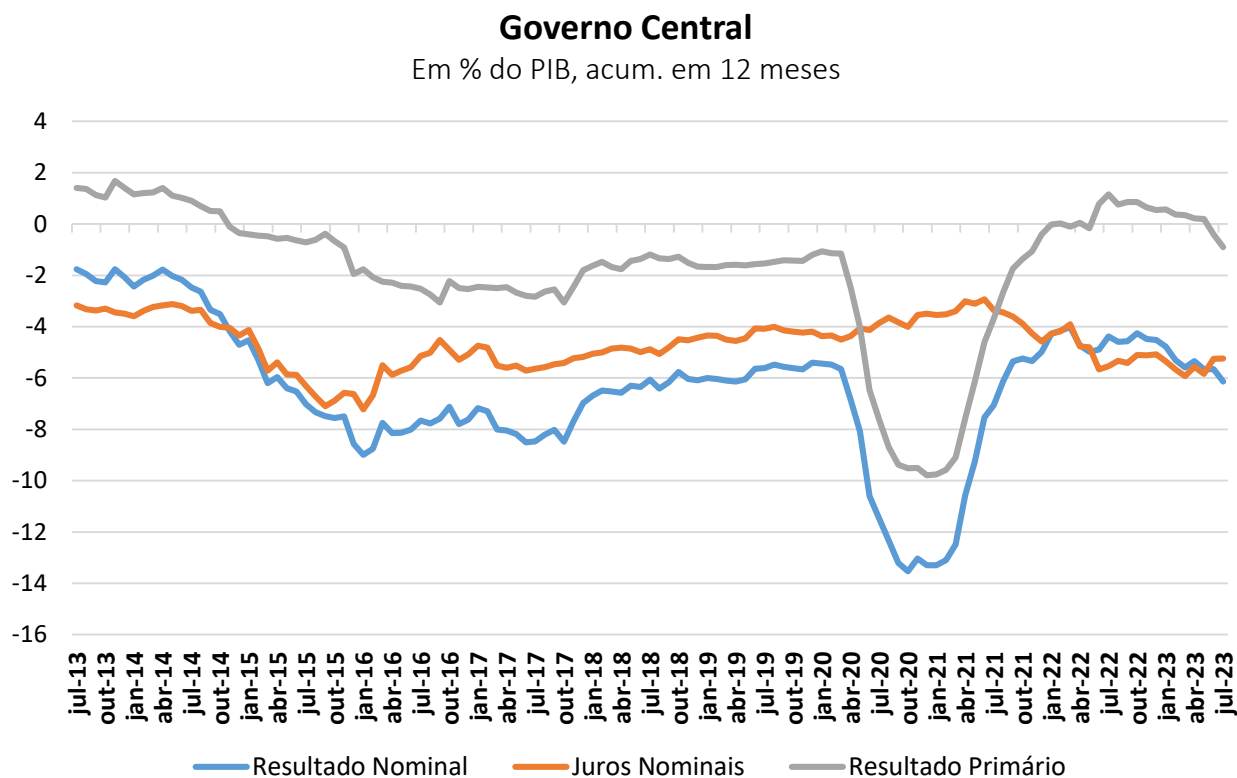

No acumulado até julho, a **receita líquida da União** assinalou queda real de 5,3%, na comparação com o mesmo período do ano anterior.

A maior parte da queda é justificada por eventos extraordinários em 2022, sem contrapartida em 2023, como a privatização da Eletrobrás. Principais fatores de queda da receita:

**Concessões e Permissões:** -R\$ 35,9 bilhões (var. real de -86,7%);

**Dividendos e participações:** -R\$ 18,9 bilhões (var. real de -38,6%);

**Exploração de recursos naturais:** -R\$ 15,2 bilhões (var. real de -21,4%).

# CONTAS PÚBLICAS

Atividade Econômica

**Queda das receitas e aumento das despesas impactam primário.**  
Resultado primário deve encerrar 2023 com déficit de 1,0% do PIB.

## Resultado Primário do Governo Central – em R\$ bi

Mediana das Projeções do Prisma Fiscal (ago/23)

Discriminação	2023*		2024*	
	Valor	% do PIB	Valor	% do PIB
Receita líquida	1.920,9	18,0%	2.075,6	18,4%
Despesa primária	2.022,2	19,0%	2.163,0	19,2%
<b>Resultado primário</b>	<b>-104,6</b>	<b>-1,0%</b>	<b>-84,8</b>	<b>-0,8%</b>

\* 2023 e 2024: projeções

A **despesa total da União** registrou variação real de 8,7% nos sete primeiros meses de 2023 frente a igual período em 2022.

Os principais fatores para o crescimento da despesa total no acumulado até julho de 2023:

**Benefícios Previdenciários:** + R\$ 53,5 bilhões (var. real de +6,6%)

**Programa Bolsa Família:** + R\$ 45,0 bilhões (var. real de +79,6%)

**Obrigatórias com controle de fluxo – saúde:** + R\$ 8,8 bilhões (var. real de +9,8%)

A queda das receitas e o aumento das despesas, levou o **resultado primário da União a um déficit de R\$ 78,2 bilhões, no acumulado anual.**

# CONTAS PÚBLICAS

Transferências Constitucionais

**Redução na arrecadação da União atinge Estados e Municípios.**  
As transferências do FPM e do FPE registraram queda real de 12,0% em agosto

## Transferências do FPM/FPE

Variação real mensal, frente ao mesmo mês do ano anterior

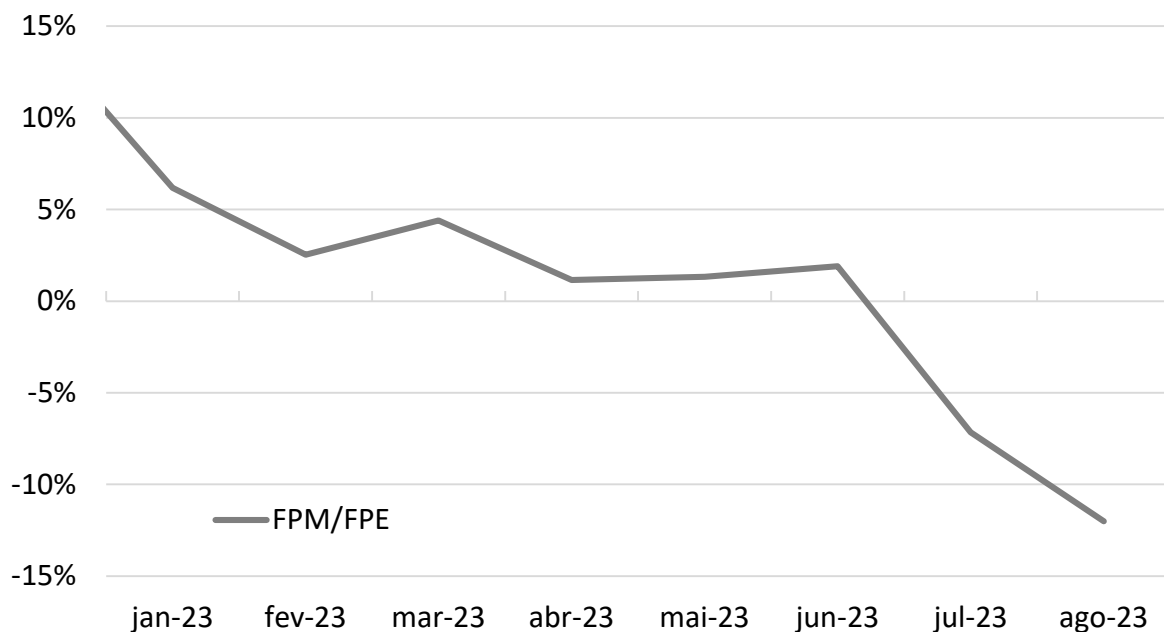

As **transferências constitucionais do FPM/FPE**, somadas, apresentaram queda real de 12,0% em agosto de 2023 frente ao mesmo mês de 2022. No acumulado anual até agosto, em comparação com os mesmos meses de 2022, houve baixa de -0,1%.

A **queda em agosto** do FPM/FPE, decorre principalmente da **diminuição real do IRPJ (-24,1%)** no mês. No ano, o **IRPJ** apresentou variação real de -11,5%. O **IPI**, outro imposto que compõe a base de cálculo do do FPM/FPE, apresentou recuo anual de -16,4%.

No acumulado em julho, agosto e no primeiro decêndio de setembro, a queda real do FPM/FPE foi de 12,7%.

# CONTAS PÚBLICAS

Resultado Primário – Acima da linha

**Maior parte (23) das 27 UFs apresentou redução real no resultado primário no primeiro semestre.**  
Efeitos da LC 194/2022 pesam sobre arrecadação dos estados.

## Resultado Primário dos Estados – acima da linha

Varição real no primeiro semestre, frente ao mesmo semestre de 2022

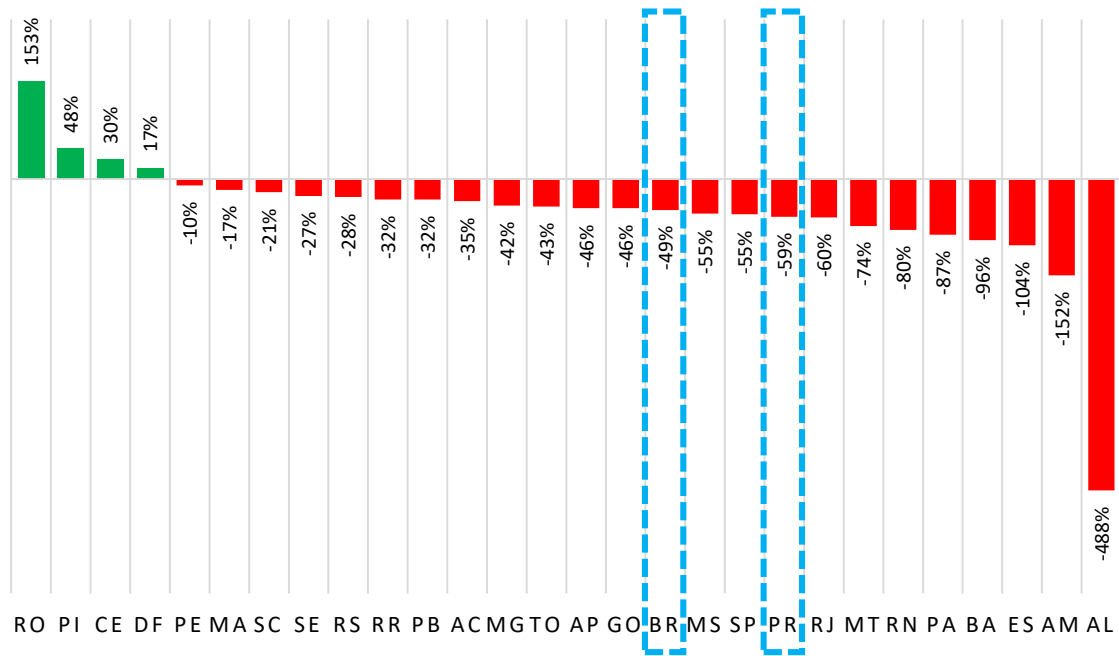

O **resultado primário** dos governos estaduais e distrital registrou **uma redução real de 48,7%** no semestre encerrado em junho de 2023, frente ao mesmo período de 2022.

Piora no resultado primário dos estados ainda reflete efeitos na arrecadação causados pela LC 194/22 e o aumento nas despesas com pessoal e encargos sociais.

# CONTAS PÚBLICAS: SITUAÇÃO DOS ESTADOS

Resultado Primário – Abaixo da linha

O resultado primário das UFs, em proporção ao PIB, vem apresentando sucessivas quedas desde junho de 2022. Nível atual se aproxima do observado em 2017-2018.



# RESULTADOS FISCAIS

2º Quadrimestre de 2023



# RECEITAS CORRENTES REALIZADAS

Janeiro a Agosto – Em R\$ milhões nominais

	2022	2023	Δ NOMINAL	Δ REAL
<b>Receita Corrente</b>	<b>39.335</b>	<b>39.940</b>	<b>2%</b>	<b>-3%</b>
Impostos, Taxas e Contribuições de Melhoria	22.478	22.296	-1%	-5%
Contribuições	1.548	1.653	7%	2%
Receita Patrimonial	3.090	3.554	15%	10%
Receita De Serviços	1.557	1.705	10%	5%
Transferências Correntes	9.171	9.471	3%	-1%
Demais Receitas Correntes	1.492	1.262	-15%	-19%

Notas: Receita Líquida, deduzidas de restituições, descontos, retificações e outras. Exclui Receitas Intraorçamentárias. Atualização pelo IPCA de Agosto (4,61%).  
Fonte: Relatório Resumido da Execução Orçamentária – 4º bimestre.

# ICMS

Variação real em relação ao ano anterior

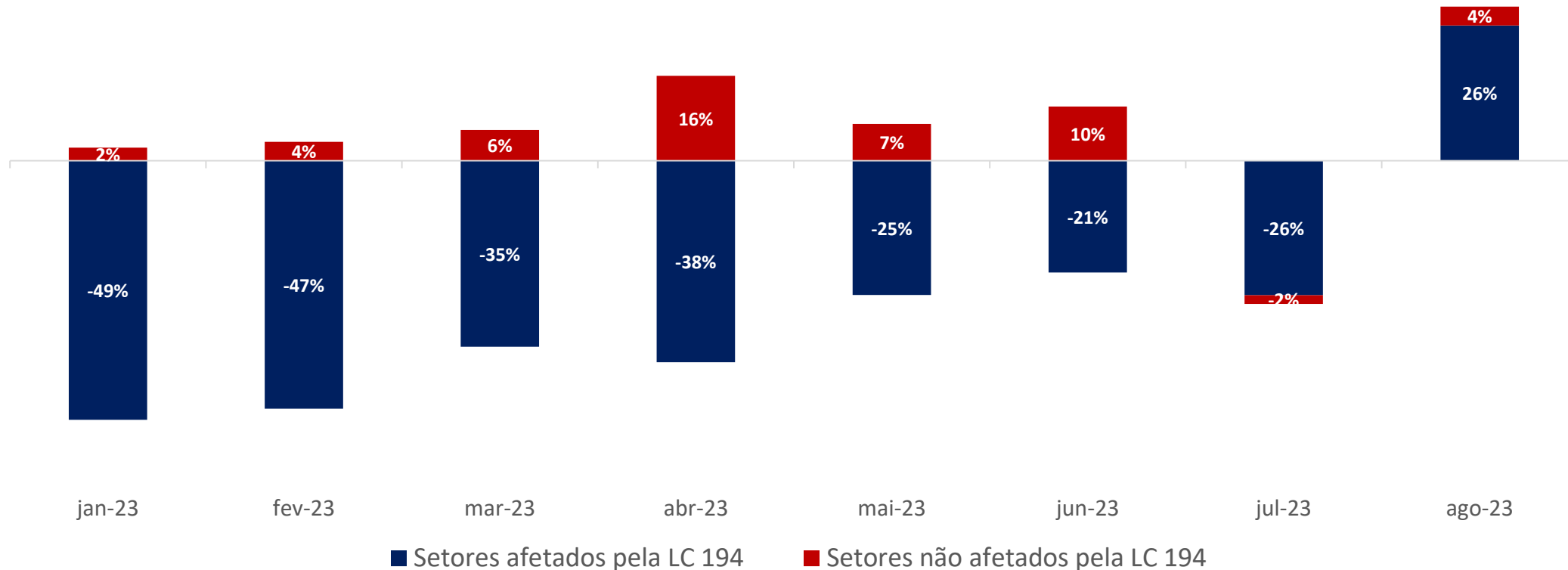

As quedas reais de arrecadação devido a LC 194 fizeram a RECEITA DE ICMS RECUAR 8% de janeiro a agosto de 2023. No mês de agosto houve antecipação de importações de combustíveis, o que deverá reduzir o ICMS de setembro.

# RECEITAS DE CAPITAL REALIZADAS

Janeiro a Agosto – Em R\$ milhões nominais

	2022	2023	Δ NOMINAL	Δ REAL
<b>Receita de Capital</b>	<b>722</b>	<b>3.550</b>	<b>392%</b>	<b>370%</b>
Operações de Crédito	288	527	83%	75%
Alienação de Bens	23	2.640	11173%	10676%
Amortização de Empréstimos	59	255	330%	311%
Transferências de Capital	347	127	-63%	-65%
Demais Receitas de Capital	4	0,2	-95%	-539%

Nota: Exclui Receitas Intraorçamentárias. Atualização pelo IPCA de Agosto (4,61%).  
Fonte: Relatório Resumido da Execução Orçamentária – 4º bimestre.

# DESPESAS CORRENTES EMPENHADAS

Janeiro a Agosto – Em R\$ milhões nominais

	2022	2023	Δ Nominal	Δ Real
<b>Despesa Corrente</b>	<b>29.530</b>	<b>35.145</b>	<b>19%</b>	<b>14%</b>
Pessoal e Encargos Sociais	18.965	20.919	10%	5%
Juros e Encargos da Dívida	811	1.059	31%	25%
Outras Despesas Correntes	9.754	13.167	35%	29%

Nota: Exclui Despesas Intraorçamentárias. Atualização pelo IPCA de Agosto (4,61%).  
Fonte: Relatório Resumido da Execução Orçamentária – 4º bimestre.

# DESPESAS DE CAPITAL EMPENHADAS

Janeiro a Agosto – Em R\$ milhões nominais

	2022	2023	Δ Nominal	Δ Real
<b>Despesas de Capital</b>	<b>4.644</b>	<b>4.328</b>	<b>-7%</b>	<b>-11%</b>
Investimentos	3.501	2.421	-31%	-34%
Inversões Financeiras	381	160	-58%	-60%
Amortização da Dívida	762	1.747	129%	119%

Nota: Exclui Despesas Intraorçamentárias. Atualização pelo IPCA de Agosto (4,61%).  
Fonte: Relatório Resumido da Execução Orçamentária – 4º bimestre.

# BALANÇO ORÇAMENTÁRIO

Valores Acumulados em 12 meses

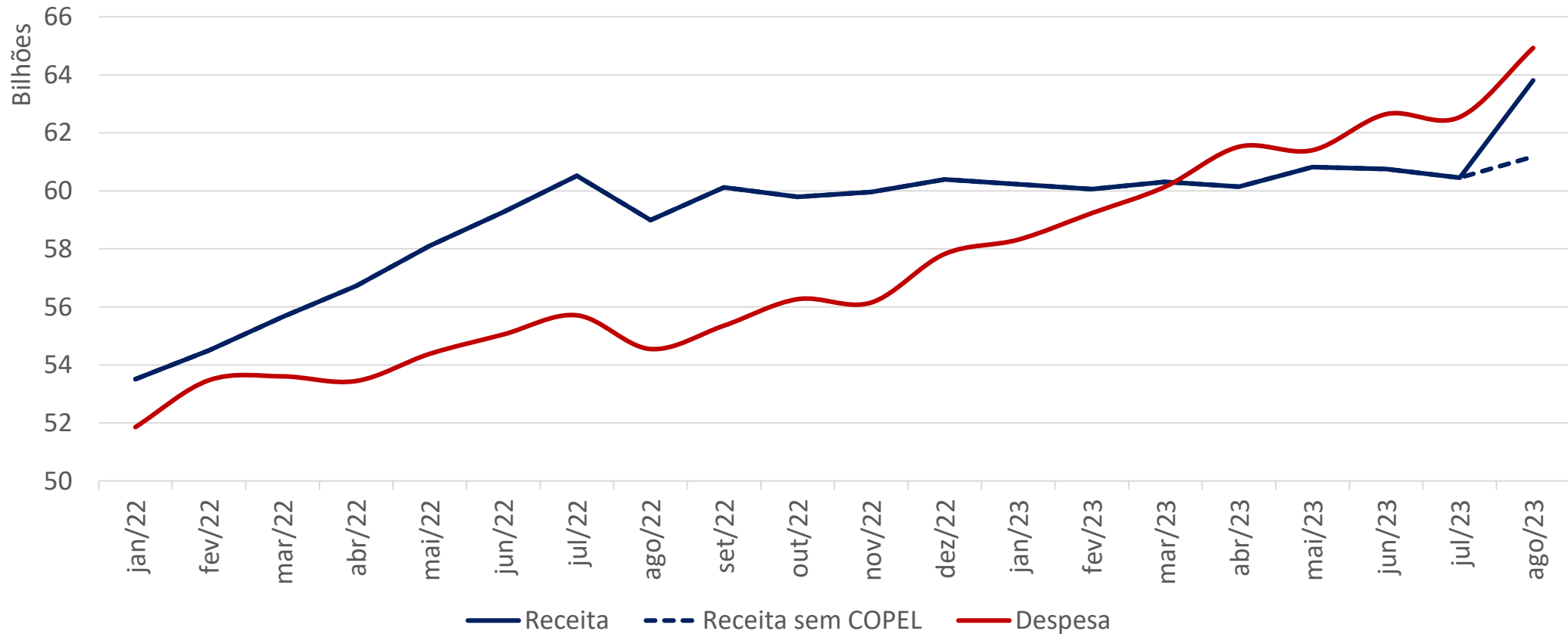

Em agosto de 2023, houve a receita extraordinária da venda das ações da COPEL, o que aumentou em R\$ 2,6 bilhões a receita do Estado. Dado que esta não é recorrente, espera-se o aumento do déficit entre receitas e despesas no Estado nos próximos meses.

Fonte: Portal da Transparência do Estado do Paraná.

# RESULTADO PRIMÁRIO

Com RPPS 2023 – Em R\$ milhões nominais

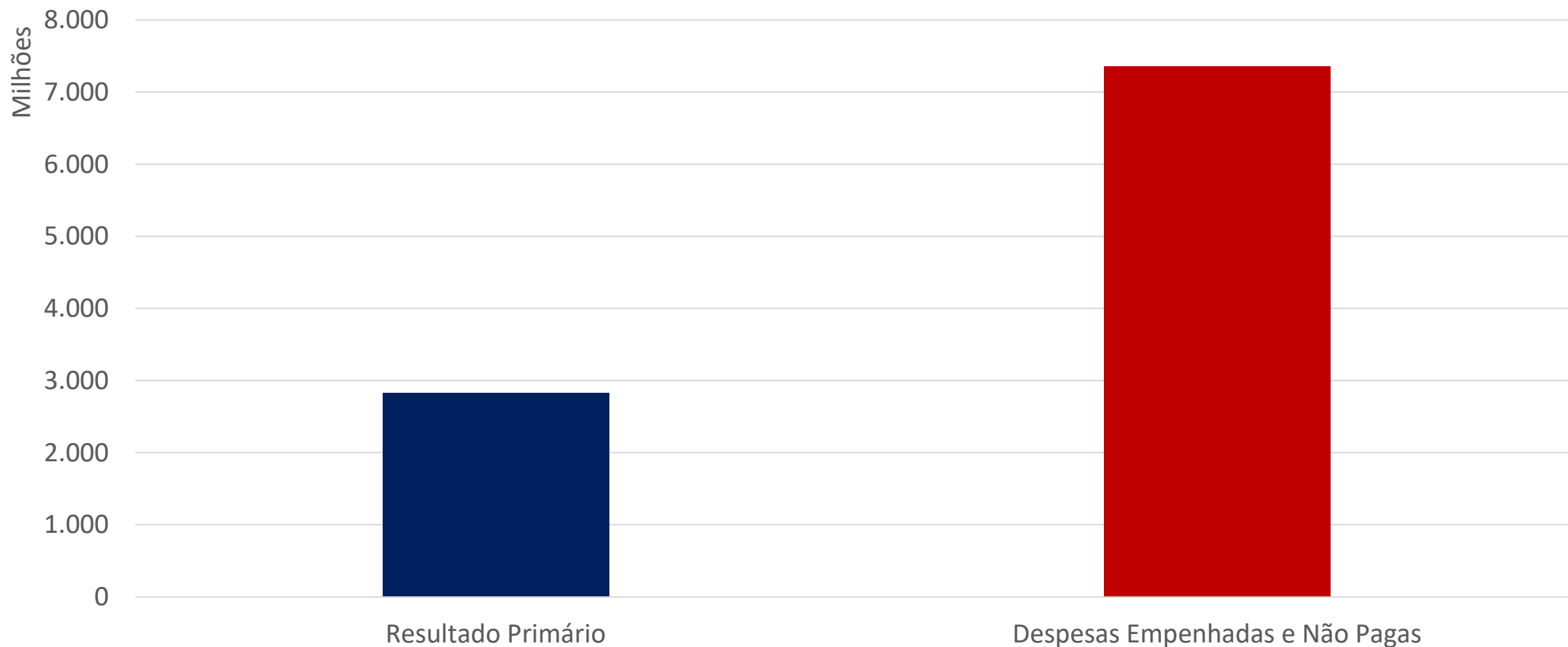

A diferença entre o Resultado Primário e as Despesas Empenhadas e Não Pagas é déficit de R\$ 4,5 bilhão



Fonte: Relatório Resumido da Execução Orçamentária – 4º bimestre.

# RESULTADO PREVIDENCIÁRIO

Janeiro a Agosto 2022 – Em R\$ milhões nominais

	Plano Previdenciário	Plano Financeiro	Sistema de Proteção Social dos Militares
Receita Realizada	2.868	1.418	470
Despesa Empenhada	2.118	5.048	1.486
<b>Resultado Previdenciário</b>	<b>750</b>	<b>-3.630</b>	<b>-1.016</b>
<b>Insuficiência Financeira</b>		<b>4.208</b>	

Fonte: Relatório Resumido da Execução Orçamentária, 4º bimestre.



# SALDO TOTAL DA DÍVIDA

Agosto de 2023 – Em R\$ milhões nominais

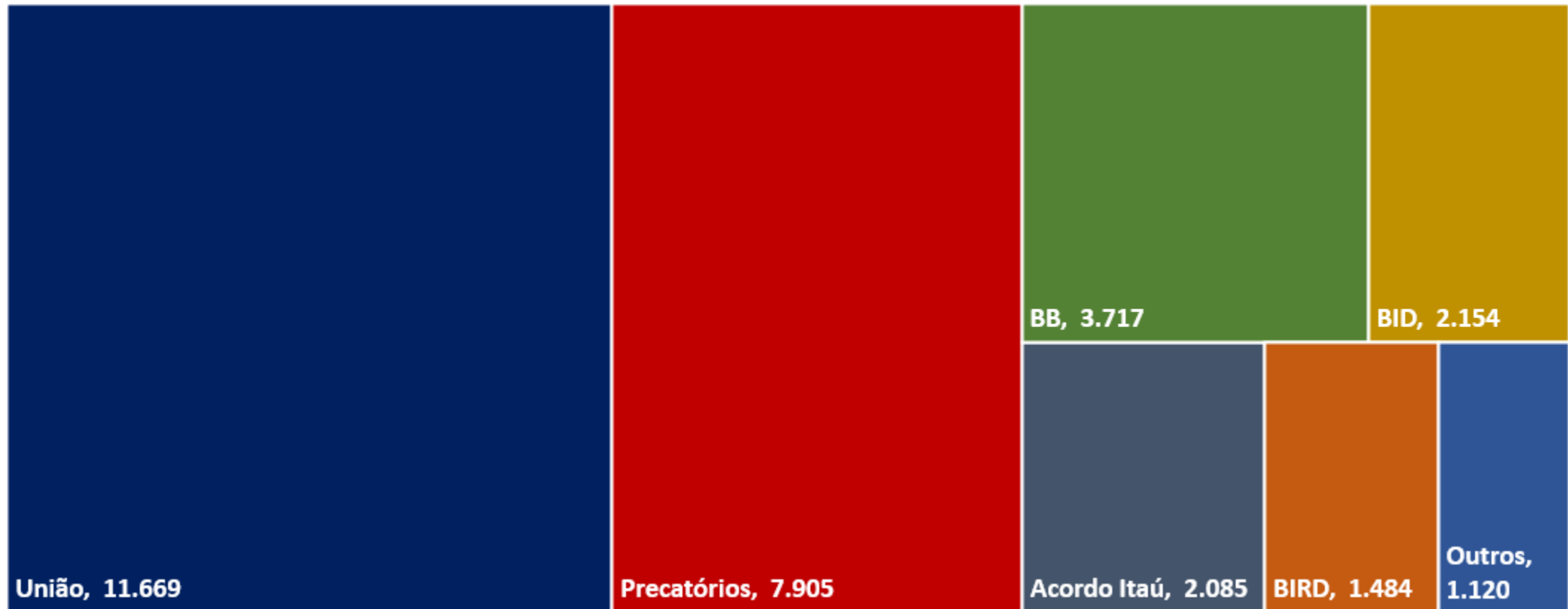

A dívida total do Estado é de 30 bilhões.

# CAPAG

## Estimativa CAPAG 2023

Dados de 2022

## Estimativa CAPAG 2024

Dados de 2023

Nota do Estado	Nota B		Nota B	
Endividamento	58,85%	A	58,97%	A
Poupança Corrente	86,20%	B	90,84%	B
Liquidez	4,22%	A	4,17%	A

# AVALIAÇÃO DO CUMPRIMENTO DAS REGRAS FISCAIS

# LIMITES DA DÍVIDA, OPERAÇÕES DE CRÉDITOS E GARANTIAS

Em % da Receita Corrente Líquida

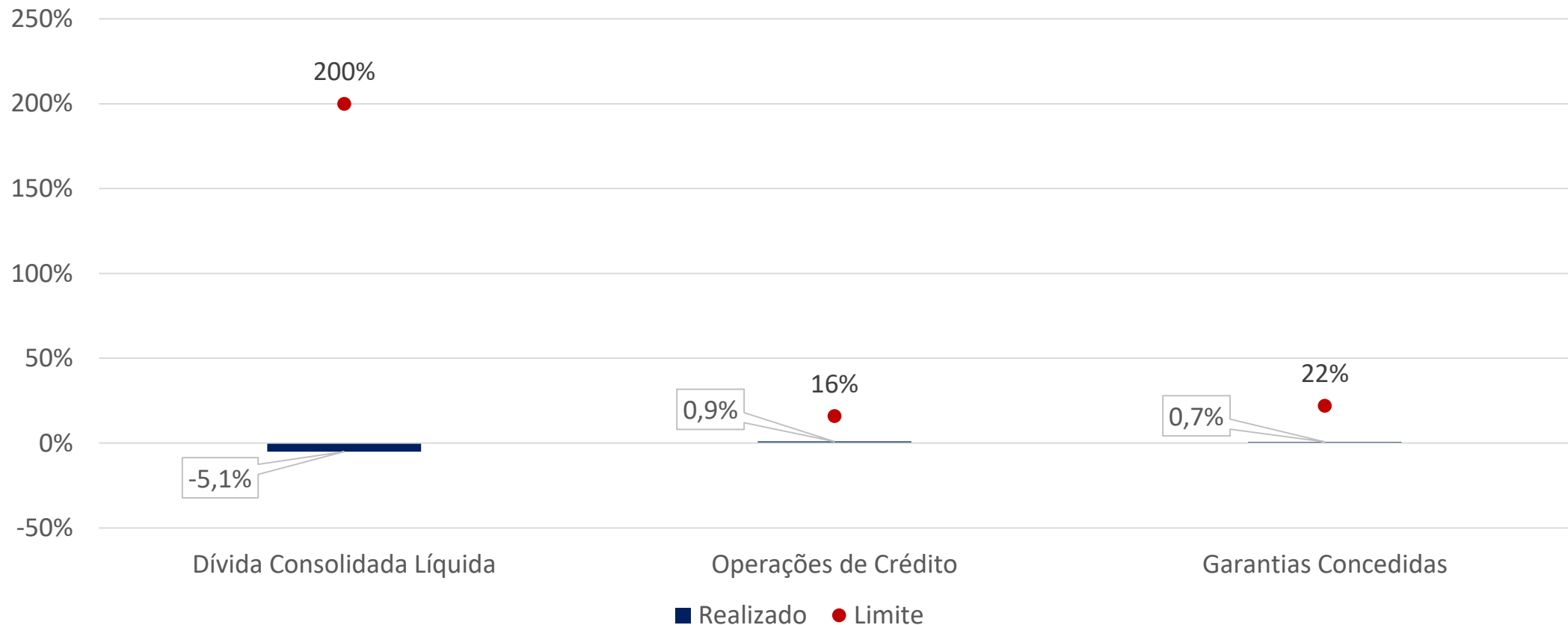

# APURAÇÃO DOS LIMITES CONSTITUCIONAIS E LEGAIS

Despesas Liquidadas até Agosto 2023 – Em R\$ milhões nominais

CÁLCULO DO LIMITE	EDUCAÇÃO	SAÚDE
Despesa para o Limite	9.249	2.507
Receita Líquida de Impostos e Transferências Constitucionais	30.519	30.519
<b>% Despesa</b>	<b>30,31%</b>	<b>8,22%</b>
Limite Mínimo (% RLI)	30%	12%
<b>Transferência Líquida do FUNDEB</b>	<b>-556</b>	
<b>Despesas com Saúde não Computados para o Índice</b>		<b>1.114</b>

Considerando as despesas empenhadas da Saúde, o índice seria 10,7%.

# DESPESA DE PESSOAL

Despesas Liquidadas até Agosto 2023 – Em R\$ milhões nominais

	Valor	% RCL
<b>Despesa de Pessoal</b>	<b>24.135,25</b>	<b>43%</b>
RCL	56.117,51	



Obrigado.

Renê de Oliveira Garcia Junior  
Secretário de Estado de Fazenda  
[www.fazenda.pr.gov.br](http://www.fazenda.pr.gov.br)

# ANEXOS



# DESPESAS CORRENTES

Composição das Despesas Correntes Empenhadas do Estado do Paraná

Janeiro a Agosto | Em R\$ milhões e var. (%) nominal

	2020	2021	2022	2023	2021x2022	2022x2023
<b>Despesas correntes total</b>	<b>24.907</b>	<b>25.699</b>	<b>29.530</b>	<b>35.145</b>	<b>14,9%</b>	<b>19,0%</b>
Pessoal e encargos sociais	17.477	17.428	18.965	20.919	8,8%	10,3%
Juros e Encargos da dívida	379	689	811	1.059	17,6%	30,6%
Outras despesas correntes	7.051	7.582	9.754	13.167	28,6%	35,0%

Nota: Despesas Empenhadas, exceto intraorçamentárias.  
Fonte: Relatório Resumido da Execução Orçamentária, 4º Bimestre.

# DESPESAS CORRENTES

Composição das Despesas Correntes Empenhadas do Estado do Paraná

Janeiro a Agosto | Em R\$ milhões e var. (%) a preços de Agosto de 2023

	2020	2021	2022	2023	2021x2022	2022x2023
<b>Despesas correntes total</b>	<b>31.072</b>	<b>29.231</b>	<b>30.891</b>	<b>35.145</b>	<b>5,7%</b>	<b>13,8%</b>
Pessoal e encargos sociais	21.803	19.823	19.840	20.919	0,1%	5,4%
Juros e Encargos da dívida	473	784	848	1.059	8,2%	24,8%
Outras despesas correntes	8.796	8.624	10.203	13.167	18,3%	29,0%

Nota: Despesas Empenhadas, exceto intraorçamentárias.  
Fonte: Relatório Resumido da Execução Orçamentária, 4º Bimestre.

# DESPESAS COM PESSOAL

Composição das Despesas com Pessoal Empenhadas do Estado do Paraná

Janeiro a Agosto | Em R\$ milhões e var. (%) nominal

	2020	2021	2022	2023		2021x2022	2022x2023
<b>Despesas Totais com Pessoal</b>	<b>19.067</b>	<b>19.253</b>	<b>20.913</b>	<b>23.081</b>		<b>8,6%</b>	<b>10,4%</b>
Vencimentos e Vantagens - Pessoal Civil	7.631	7.473	7.956	8.500		6,5%	6,8%
Vencimentos e Vantagens - Pessoal Militar	999	981	1.067	1.174		8,7%	10,1%
Aposentadorias	5.984	6.162	6.506	7.008		5,6%	7,7%
Pensões	1.323	1.334	1.422	1.538		6,6%	8,2%
Obrigações Patronais	1.740	1.993	1.966	2.171		-1,3%	10,4%
Outras despesas com pessoal	1.389	1.309	1.997	2.688		52,5%	34,6%

Nota: Despesas Empenhadas, inclusive intraorçamentárias.  
Fonte: Portal da Transparência do Estado do Paraná.

# DESPESAS COM PESSOAL

Composição das Despesas com Pessoal Empenhadas do Estado do Paraná

Janeiro a Agosto | Em R\$ milhões e var. (%) a preços de Agosto de 2023

	2020	2021	2022	2023		2021x2022	2022x2023
<b>Despesas Totais com Pessoal</b>	<b>23.787</b>	<b>21.899</b>	<b>21.878</b>	<b>23.081</b>		<b>-0,1%</b>	<b>5,5%</b>
Vencimentos e Vantagens - Pessoal Civil	9.520	8.500	8.323	8.500		-2,1%	2,1%
Vencimentos e Vantagens - Pessoal Militar	1.247	1.116	1.116	1.174		-0,1%	5,3%
Aposentadorias	7.466	7.009	6.806	7.008		-2,9%	3,0%
Pensões	1.651	1.518	1.488	1.538		-2,0%	3,4%
Obrigações Patronais	2.171	2.266	2.057	2.171		-9,3%	5,6%
Outras despesas com pessoal	1.733	1.489	2.089	2.688		40,3%	28,7%

Nota: Despesas Empenhadas, inclusive intraorçamentárias.  
Fonte: Portal da Transparência do Estado do Paraná.

# OUTRAS DESPESAS CORRENTES

Composição de Outras Despesas Correntes Empenhadas do Estado do Paraná

Janeiro a Agosto | Em R\$ milhões e var. (%) nominal

	2020	2021	2022	2023		2021x2022	2022x2023
<b>Outras Despesas Correntes Totais</b>	<b>7.254</b>	<b>7.893</b>	<b>9.849</b>	<b>14.107</b>		<b>24,8%</b>	<b>43,2%</b>
Outras Despesas Correntes Totais	2.581	2.842	3.432	4.343		20,8%	26,5%
Outros Serviços de Terceiros - Pessoa Jurídica	794	907	1.100	980		21,2%	-10,9%
Contribuições	498	333	935	1.469		180,9%	57,2%
Sentenças Judiciais	368	415	717	1.108		72,5%	54,6%
Locação de Mão-de-Obra	350	560	511	640		-8,7%	25,3%
Material de Consumo	411	348	440	586		26,5%	33,4%
Obrigações Tributárias e Contributivas	441	399	413	435		3,6%	5,3%
Auxílio-Transporte	303	339	375	545		10,5%	45,4%
Serviços de Tecnologia da Informação e Comunicação - Pessoa Jurídica	187	187	208	208		11,2%	0,2%
Outros Serviços de Terceiros - Pessoa Física	1.321	1.563	1.719	3.793		10,0%	120,6%

# OUTRAS DESPESAS CORRENTES

Composição de Outras Despesas Correntes Empenhadas do Estado do Paraná

Janeiro a Agosto | Em R\$ milhões e var. (%) a preços de Agosto de 2023

	2020	2021	2022	2023	2021x2022	2022x2023
<b>Outras Despesas Correntes Totais</b>	<b>9.050</b>	<b>8.977</b>	<b>10.303</b>	<b>14.107</b>	<b>14,8%</b>	<b>36,9%</b>
Outras Despesas Correntes Totais	3.220	3.232	3.591	4.343	11,1%	20,9%
Outros Serviços de Terceiros - Pessoa Jurídica	991	1.032	1.151	980	11,5%	-14,8%
Contribuições	621	378	978	1.469	158,4%	50,2%
Sentenças Judiciais	459	473	750	1.108	58,6%	47,8%
Locação de Mão-de-Obra	437	637	535	640	-16,0%	19,7%
Material de Consumo	513	395	460	586	16,3%	27,5%
Obrigações Tributárias e Contributivas	550	454	432	435	-4,7%	0,7%
Auxílio-Transporte	379	386	392	545	1,6%	39,0%
Serviços de Tecnologia da Informação e Comunicação - Pessoa Jurídica	233	212	217	208	2,3%	-4,2%
Outros Serviços de Terceiros - Pessoa Física	1.648	1.778	1.798	3.793	1,1%	110,9%

# INVESTIMENTOS POR UNIDADE ORÇAMENTÁRIA

Composição dos Investimentos Empenhados do Poder Executivo

Janeiro a Agosto | Em R\$ milhões e var. (%) nominal

	Valor corrente	Participação %
<b>Investimento Total do Executivo</b>	<b>2.267.451.875</b>	<b>100%</b>
SEIL	680.795.362	30%
SEDU	549.113.419	24%
SESA	339.204.222	15%
SEDEST	206.616.058	9%
SEED	170.883.772	8%
SESP	155.517.920	7%
SETI	89.674.186	4%
SEAB	45.378.783	2%
CASA CIVIL	12.978.784	1%
Demais Órgãos do Executivo	17.289.368	1%

# DESPESAS POR FUNÇÃO

Composição das Despesas Empenhadas por Função do Estado do Paraná

Janeiro a Agosto | Em R\$ milhões e var. (%) nominal

	2020	2021	2022	2023	2021x2022	2022x2023
<b>Despesa Total</b>	<b>30.930</b>	<b>34.165</b>	<b>36.569</b>	<b>43.674</b>	<b>7,0%</b>	<b>19,4%</b>
Previdência Social	7.407	7.604	8.115	8.762	6,7%	8,0%
Educação	6.892	6.895	8.069	9.495	17,0%	17,7%
Saúde	3.933	4.134	4.069	4.643	-1,6%	14,1%
Encargos Especiais	3.713	5.811	3.698	6.093	-36,4%	64,8%
Segurança Pública	2.582	2.912	3.482	4.356	19,6%	25,1%
Transporte	906	1.021	1.928	1.568	88,8%	-18,7%
Judiciária	1.529	1.583	1.800	2.293	13,7%	27,4%
Urbanismo	376	417	1.110	652	166,3%	-41,3%
Demais	3.593	3.789	4.298	5.812	13,4%	35,2%



# DESPESAS POR FUNÇÃO

Composição das Despesas Empenhadas por Função do Estado do Paraná

Janeiro a Agosto | Em R\$ milhões e var. (%) a preços de Agosto de 2023

	2020	2021	2022	2023	2021x2022	2022x2023
<b>Despesa Total</b>	<b>38.586</b>	<b>38.860</b>	<b>38.255</b>	<b>43.674</b>	<b>-1,6%</b>	<b>14,2%</b>
Previdência Social	9.240	8.648	8.489	8.762	-1,8%	3,2%
Educação	8.597	7.842	8.441	9.495	7,6%	12,5%
Saúde	4.907	4.702	4.257	4.643	-9,5%	9,1%
Encargos Especiais	4.631	6.610	3.868	6.093	-41,5%	57,5%
Segurança Pública	3.221	3.312	3.642	4.356	10,0%	19,6%
Transporte	1.130	1.162	2.017	1.568	73,6%	-22,3%
Judiciária	1.908	1.801	1.883	2.293	4,6%	21,8%
Urbanismo	469	474	1.161	652	144,9%	-43,9%
Demais	4.482	4.309	4.496	5.812	4,3%	29,3%

# EDUCAÇÃO PÚBLICA ESTADUAL

Composição das Receitas Realizadas e Despesas Empenhadas com Educação do Estado do Paraná

Janeiro a Agosto | Em R\$ milhões e var. (%) nominal

	2020	2021	2022	2023	2021x2022	2022x2023
<b>Receita Líquida de Impostos</b>	<b>20.863</b>	<b>25.254</b>	<b>30.653</b>	<b>30.519</b>	<b>21,4%</b>	<b>-0,4%</b>
<b>Receitas Adicionais para Financiamento do Ensino</b>	<b>332</b>	<b>385</b>	<b>591</b>	<b>520</b>	<b>53,7%</b>	<b>-12,0%</b>
<b>Resultado Líquido do FUNDEB</b>	<b>-886</b>	<b>-1.033</b>	<b>-1.387</b>	<b>-1.106</b>	<b>34,3%</b>	<b>-20,3%</b>
Receitas destinadas ao FUNDEB	3.722	4.695	5.708	5.608	21,6%	-1,7%
Receitas recebidas do FUNDEB	2.843	3.672	4.389	4.598	19,5%	4,8%
<i>d/p Transferência de recursos do FUNDEB</i>	<i>2.836</i>	<i>3.662</i>	<i>4.321</i>	<i>4.502</i>	<i>18,0%</i>	<i>4,2%</i>
<b>Despesas do FUNDEB</b>	<b>2.876</b>	<b>3.404</b>	<b>4.435</b>	<b>4.463</b>	<b>30,3%</b>	<b>0,6%</b>
Pagamento dos profissionais do Magistério	2.463	2.738	4.269	4.423	55,9%	3,6%
Outras Despesas do FUNDEB	413	665	166	40	-75,1%	-75,9%
<b>MDE - Despesas custeadas com Impostos e FUNDEB</b>	<b>6.190</b>	<b>6.895</b>	<b>7.219</b>	<b>8.734</b>	<b>4,7%</b>	<b>21,0%</b>
Educação Básica	4.569	4.785	5.351	6.288	11,8%	17,5%
Ensino Superior	1.158	1.531	1.304	1.608	-14,8%	23,4%
Demais	463	579	565	838	-2,4%	48,4%

Fonte: Relatório Resumido da Execução Orçamentária, 4º Bimestre.

# EDUCAÇÃO PÚBLICA ESTADUAL

Composição das Receitas Realizadas e Despesas Empenhadas com Educação do Estado do Paraná

**Janeiro a Agosto | Em R\$ milhões e var. (%) a preços de Agosto de 2023**

	2020	2021	2022	2023	2021x2022	2022x2023
<b>Receita Líquida de Impostos</b>	<b>26.027</b>	<b>28.725</b>	<b>32.066</b>	<b>30.519</b>	<b>11,6%</b>	<b>-4,8%</b>
<b>Receitas Adicionais para Financiamento do Ensino</b>	<b>414</b>	<b>437</b>	<b>618</b>	<b>520</b>	<b>41,4%</b>	<b>-15,9%</b>
<b>Resultado Líquido do FUNDEB</b>	<b>-1.105</b>	<b>-1.175</b>	<b>-1.451</b>	<b>-1.106</b>	<b>23,5%</b>	<b>-23,8%</b>
Receitas destinadas ao FUNDEB	4.643	5.340	5.971	5.608	11,8%	-6,1%
Receitas recebidas do FUNDEB	3.547	4.176	4.591	4.598	9,9%	0,1%
<i>d/p Transferência de recursos do FUNDEB</i>	3.538	4.165	4.520	4.502	8,5%	-0,4%
<b>Despesas do FUNDEB</b>	<b>3.588</b>	<b>3.871</b>	<b>4.639</b>	<b>4.463</b>	<b>19,8%</b>	<b>-3,8%</b>
Pagamento dos profissionais do Magistério	3.072	3.115	4.466	4.423	43,4%	-1,0%
Outras Despesas do FUNDEB	515	757	173	40	-77,1%	-77,0%
<b>MDE - Despesas custeadas com Impostos e FUNDEB</b>	<b>7.722</b>	<b>7.842</b>	<b>7.552</b>	<b>8.734</b>	<b>-3,7%</b>	<b>15,7%</b>
Educação Básica	5.700	5.443	5.597	6.288	2,8%	12,3%
Ensino Superior	1.445	1.741	1.364	1.608	-21,7%	17,9%
Demais	577	658	591	838	-10,2%	41,8%

Fonte: Relatório Resumido da Execução Orçamentária, 4º Bimestre.

# SAÚDE PÚBLICA ESTADUAL

Composição das Receitas Realizadas e Despesas Empenhadas com Saúde do Estado do Paraná

Janeiro a Agosto | Em R\$ milhões e var. (%) nominal

	2020	2021	2022	2023	2021x2022	2022x2023
<b>Receitas para apuração da aplicações em ações de saúde</b>	<b>20.863</b>	<b>25.254</b>	<b>30.653</b>	<b>30.519</b>	<b>21,4%</b>	<b>-0,4%</b>
<b>Receitas adicionais para financiamento da saúde</b>	<b>1.583</b>	<b>1.131</b>	<b>1.143</b>	<b>1.114</b>	<b>1,1%</b>	<b>-2,5%</b>
<b>Despesas totais com saúde</b>	<b>3.933</b>	<b>4.134</b>	<b>4.069</b>	<b>4.643</b>	<b>-1,6%</b>	<b>14,1%</b>
Atenção básica	270	147	350	369	138,4%	5,4%
Assistência Hospitalar e Ambulatorial	1.675	1.464	1.380	1.637	-5,7%	18,6%
Suporte profilático e Terapêutico	334	316	305	345	-3,6%	13,2%
Vigilância Epidemiológica	111	559	141	0	-74,7%	-100,0%
Alimentação e Nutrição	71	89	0	0	-100,0%	-
Demais subfunções	1.474	1.559	1.893	2.293	21,4%	21,1%
<b>Despesas não computadas p/ mínimo constitucional</b>	<b>1.244</b>	<b>1.347</b>	<b>1.053</b>	<b>1.373</b>	<b>-21,8%</b>	<b>30,3%</b>
<b>Despesas consideradas p/ mínimo constitucional</b>	<b>2.690</b>	<b>2.786</b>	<b>3.016</b>	<b>3.271</b>	<b>8,2%</b>	<b>8,4%</b>
Limite constitucional (mínimo 12% da Receita)	12,9%	11,0%	9,8%	10,7%		

Nota: exclusive os restos a pagar.

Fonte: Relatório Resumido da Execução Orçamentária, 4º Bimestre.

# SAÚDE PÚBLICA ESTADUAL

Composição das Receitas Realizadas e Despesas Empenhadas com Saúde do Estado do Paraná

**Janeiro a Agosto | Em R\$ milhões e var. (%) a preços de Agosto de 2023**

	2020	2021	2022	2023	2021x2022	2022x2023
<b>Receitas para apuração da aplicações em ações de saúde</b>	<b>26.027</b>	<b>28.725</b>	<b>32.066</b>	<b>30.519</b>	<b>11,6%</b>	<b>-4,8%</b>
<b>Receitas adicionais para financiamento da saúde</b>	<b>1.975</b>	<b>1.286</b>	<b>1.196</b>	<b>1.114</b>	<b>-7,0%</b>	<b>-6,8%</b>
<b>Despesas totais com saúde</b>	<b>4.907</b>	<b>4.702</b>	<b>4.257</b>	<b>4.643</b>	<b>-9,5%</b>	<b>9,1%</b>
Atenção básica	336	167	366	369	119,3%	0,8%
Assistência Hospitalar e Ambulatorial	2.089	1.665	1.444	1.637	-13,3%	13,4%
Suporte profilático e Terapêutico	417	360	319	345	-11,3%	8,2%
Vigilância Epidemiológica	138	635	148	0	-76,7%	-100,0%
Alimentação e Nutrição	88	101	0	0	-100,0%	-
Demais subfunções	1.839	1.774	1.980	2.293	11,6%	15,8%
<b>Despesas não computadas p/ mínimo constitucional</b>	<b>1.551</b>	<b>1.532</b>	<b>1.102</b>	<b>1.373</b>	<b>-28,1%</b>	<b>24,6%</b>
<b>Despesas consideradas p/ mínimo constitucional</b>	<b>3.356</b>	<b>3.169</b>	<b>3.155</b>	<b>3.271</b>	<b>-0,4%</b>	<b>3,7%</b>
Limite constitucional (mínimo 12% da Receita)	16,1%	12,5%	10,3%	10,7%		

Nota: exclusive os restos a pagar.

Fonte: Relatório Resumido da Execução Orçamentária, 4º Bimestre.

# REGIME PRÓPRIO DE PREVIDÊNCIA SOCIAL

Composição das Receitas Realizadas e Despesas Empenhadas do RPPS do Estado do Paraná

Janeiro a Agosto | Em R\$ milhões e var. (%) nominal

	2020	2021	2022	2023	2021x2022	2022x2023
<b>Resultado RPPS - Plano Previdenciário</b>	<b>-348</b>	<b>-151</b>	<b>201</b>	<b>750</b>	<b>-233,0%</b>	<b>272,2%</b>
Receitas	1.645	1.788	2.170	2.868	21,4%	32,2%
Despesas	1.993	1.939	1.969	2.118	1,5%	7,6%
<b>Resultado RPPS - Plano Financeiro</b>	<b>-3.844</b>	<b>-3.851</b>	<b>-4.280</b>	<b>-4.646</b>	<b>11,1%</b>	<b>8,6%</b>
Receitas	1.493	1.761	1.780	1.888	1,1%	6,1%
Despesas	5.337	5.612	6.060	6.534	8,0%	7,8%
<b>Insuficiência Financeira</b>	<b>3.429</b>	<b>3.439</b>	<b>3.829</b>	<b>4.208</b>	<b>11,3%</b>	<b>9,9%</b>

# REGIME PRÓPRIO DE PREVIDÊNCIA SOCIAL

Composição das Receitas Realizadas e Despesas Empenhadas do RPPS do Estado do Paraná

Janeiro a Agosto | Em R\$ milhões e var. (%) a preços de Agosto de 2023

	2020	2021	2022	2023	2021x2022	2022x2023
<b>Resultado RPPS - Plano Previdenciário</b>	<b>-434</b>	<b>-172</b>	<b>211</b>	<b>750</b>	<b>-222,3%</b>	<b>255,8%</b>
Receitas	2.052	2.033	2.270	2.868	11,6%	26,3%
Despesas	2.486	2.206	2.059	2.118	-6,6%	2,9%
<b>Resultado RPPS - Plano Financeiro</b>	<b>-4.796</b>	<b>-4.380</b>	<b>-4.478</b>	<b>-4.646</b>	<b>2,2%</b>	<b>3,8%</b>
Receitas	1.863	2.003	1.862	1.888	-7,1%	1,4%
Despesas	6.659	6.383	6.339	6.534	-0,7%	3,1%
<b>Insuficiência Financeira</b>	<b>4.278</b>	<b>3.911</b>	<b>4.006</b>	<b>4.208</b>	<b>2,4%</b>	<b>5,1%</b>

# TRANSFERÊNCIAS AOS MUNICÍPIOS

Composição das Transferências aos Municípios do Estado do Paraná

Janeiro a Agosto | Em R\$ milhões e var. (%) nominal

	2020	2021	2022	2023		2021x2022	2022x2023
<b>Transferências totais</b>	<b>5.552</b>	<b>6.777</b>	<b>8.160</b>	<b>8.596</b>		<b>20,4%</b>	<b>5,3%</b>
Cota-Parte ICMS	3.771	4.827	5.627	5.587		16,6%	-0,7%
Cota-Parte IPVA	1.724	1.875	2.467	2.948		31,6%	19,5%
Fundo de Exportação	56	74	64	56		-14,2%	-11,7%
Royalties	1	2	2	5		11,8%	187,6%



# TRANSFERÊNCIAS AOS MUNICÍPIOS

Composição das Transferências aos Municípios do Estado do Paraná

Janeiro a Agosto | Em R\$ milhões e var. (%) a preços de Agosto de 2023

	2020	2021	2022	2023		2021x2022	2022x2023
<b>Transferências totais</b>	<b>6.926</b>	<b>7.709</b>	<b>8.536</b>	<b>8.596</b>		<b>10,7%</b>	<b>0,7%</b>
Cota-Parte ICMS	4.705	5.490	5.887	5.587		7,2%	-5,1%
Cota-Parte IPVA	2.151	2.132	2.581	2.948		21,1%	14,2%
Fundo de Exportação	70	84	67	56		-21,1%	-15,6%
Royalties	1	2	2	5		2,8%	174,9%

# RECEITA CORRENTE LÍQUIDA

Composição da Receita Corrente Líquida do Estado do Paraná

Até Agosto | Em R\$ milhões e var. (%) nominal

	2020	2021	2022	2023	2021x2022	2022x2023
<b>RECEITAS CORRENTES</b>	<b>56.780</b>	<b>65.151</b>	<b>79.688</b>	<b>80.925</b>	<b>22,3%</b>	<b>1,6%</b>
Impostos, Taxas e Contribuições de Melhoria	38.187	44.437	53.601	52.504	20,6%	-2,0%
Contribuições	1.933	2.434	2.555	2.661	5,0%	4,2%
Receita Patrimonial	1.174	1.952	4.083	5.572	109,2%	36,5%
Receita de Serviços	2.390	2.274	2.848	2.964	25,3%	4,1%
Transferências Correntes	11.937	12.843	14.552	14.969	13,3%	2,9%
Outras Receitas Correntes	1.159	1.211	2.050	2.254	69,3%	10,0%
<b>DEDUÇÕES</b>	<b>17.108</b>	<b>20.658</b>	<b>24.761</b>	<b>24.807</b>	<b>19,9%</b>	<b>0,2%</b>
Transferências Constitucionais e Legais	9.457	11.361	13.332	13.393	17,4%	0,5%
Dedução de Receita para Formação do FUNDEB	5.599	6.745	8.317	8.083	23,3%	-2,8%
Outras Deduções	2.052	2.552	3.112	3.331	21,9%	7,1%
<b>RECEITA CORRENTE LÍQUIDA</b>	<b>39.672</b>	<b>44.493</b>	<b>54.927</b>	<b>56.118</b>	<b>23,5%</b>	<b>2,2%</b>

Fonte: Relatório Resumido da Execução Orçamentária, 4º Bimestre.

# RECEITA CORRENTE LÍQUIDA

Composição da Receita Corrente Líquida do Estado do Paraná

Até Agosto | Em R\$ milhões e var. (%) a preços de Agosto de 2023

	2020	2021	2022	2023	2021x2022	2022x2023
<b>RECEITAS CORRENTES</b>	<b>70.835</b>	<b>74.104</b>	<b>83.362</b>	<b>80.925</b>	<b>12,5%</b>	<b>-2,9%</b>
Impostos, Taxas e Contribuições de Melhoria	47.639	50.544	56.072	52.504	10,9%	-6,4%
Contribuições	2.411	2.769	2.673	2.661	-3,5%	-0,4%
Receita Patrimonial	1.465	2.220	4.271	5.572	92,4%	30,5%
Receita de Serviços	2.982	2.586	2.979	2.964	15,2%	-0,5%
Transferências Correntes	14.891	14.608	15.222	14.969	4,2%	-1,7%
Outras Receitas Correntes	1.446	1.377	2.144	2.254	55,7%	5,1%
<b>DEDUÇÕES</b>	<b>21.343</b>	<b>23.496</b>	<b>25.903</b>	<b>24.807</b>	<b>10,2%</b>	<b>-4,2%</b>
Transferências Constitucionais e Legais	11.797	12.922	13.947	13.393	7,9%	-4,0%
Dedução de Receita para Formação do FUNDEB	6.985	7.672	8.701	8.083	13,4%	-7,1%
Outras Deduções	2.560	2.903	3.255	3.331	12,1%	2,3%
<b>RECEITA CORRENTE LÍQUIDA</b>	<b>49.492</b>	<b>50.608</b>	<b>57.459</b>	<b>56.118</b>	<b>13,5%</b>	<b>-2,3%</b>

Fonte: Relatório Resumido da Execução Orçamentária, 4º Bimestre.